

Commemoració del Dia Mundial del Medi Ambient

PÀG. 3



**5 de Juny**  
Dia mundial del Medi Ambient

Nova edició de la campanya "Apunta't al 0'0"

PÀG. 5



L'Ajuntament s'estrena a la xarxa social Instagram

PÀG. 7

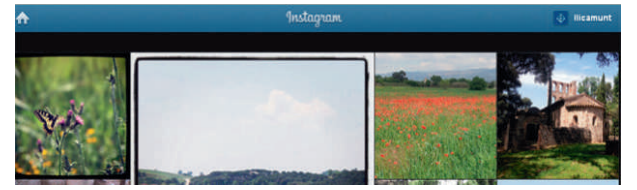

# Informa't

Butlletí de Llicà d'Amunt

Número 65  
JUNY de 2013  
Periodicitat mensual  
Publicació gratuïta



## Festa de l'Esport

La Festa de l'Esport se celebrarà el diumenge 9 de juny al Pavelló d'Esports i a l'aparcament de l'Institut Llicà. Aquesta festa substitueix la Nit de l'Esport, que es va haver de suspendre per motius econòmics, però en manté l'essència com a acte festiu de trobada, promoció i reconeixement dels esportistes i les entitats esportives locals. La Festa de l'Esport comptarà amb un complet programa d'activitats: el Festival de cloenda de les activitats esportives del Pavelló d'Esports, una botifarrada popular, la Primera Gran Gimcana de l'Esport i exhibicions diverses, a més del lliurament de premis de l'esport llicanenc.



PÀG. 3

Publicitat

## TRANSPORTS i SERVEIS POU PADRÓS, S.L.

93 841 68 91 - [tspoupadros@gmail.com](mailto:tspoupadros@gmail.com)

c/ Baronia de Montbui, nº 20 - 08186 Llicà d'Amunt (Barcelona)

Segueix-nos a  
[www.flickr.com/TransportsPou](http://www.flickr.com/TransportsPou) i

Transportem aigua per piscines

Fem piscines a mida

*Distribució: Aquest butlletí municipal es fa arribar, mitjançant una bustiada, a totes les llars del municipi. Si no el rebeu correctament, comuniquem-vos el vostre nom, adreça i telèfon a través de l'adreça de correu electrònic [butlleti@llicamunt.cat](mailto:butlleti@llicamunt.cat), personalment, per fax (93 841 41 75) o per correu ordinari (c. d'Anselm Clavé, 73 - 08186 Llicà d'Amunt) a la Regidoria de Comunicació de l'Ajuntament, per tal de solucionar el problema.*



## Editorial



**Ignasi Simón Ortoll**  
Alcalde

Amb l'acabament del curs escolar a Catalunya, gairebé un milió tres-cents mil alumnes d'educació infantil, primària, ESO i batxillerat han deixat les aules fins al pròxim mes de setembre. Són gairebé el 20% de la població catalana i, sens dubte, la reserva més valuosa de futur. El país depèn de la qualitat de l'ensenyament que la nostra societat adulta sigui capaç de donar als seus nens i nenes i als seus joves, si entenem l'educació no només com un dret indiscutible sinó també com una inversió de futur. Per això, els gairebé tres mesos de vacances que ara comencen són merescuts per a tota la comunitat educativa (alumnes, professorat i administracions), als quals felicitem per la feina feta. Feina que també acaba als centres cívics, als locals socials i a les entitats esportives i culturals, que tant importants són per al teixit associatiu i social del nostre municipi.

I tota feina ben feta es mereix la seva recompensa, i el nostre municipi està preparat per acollir-la: festes de fi curs, cloendes d'activitats esportives, de centres cívics i locals socials, etc.

Unes activitats acaben i altres comencen. Tenim preparat tot un mes ple d'activitats per a infants i joves amb el Casal d'Estiu, el Casal Esportiu i un munt d'activitats pensades perquè els nostres nens i nenes no es quedin a casa i gaudeixin de la companyia dels seus amics i amigues, de les instal·lacions que disposem i de tot el municipi, i alhora continuïn amb el seu aprenentatge.

I també, com cada any, puntuals en la seva arribada, començaran les festes dels barris, pels volts de Sant Joan, i que s'allargaran en el calendari fins a mitjans d'agost. Temps d'esbarjo, de festa, d'activitats als carrers per compartir amb els nostres veïns i veïnes, que és una realitat gràcies a les associacions de veïns del nostre poble, a les quals els vull agrair aquesta feina, i tota la feina que fan durant la resta de l'any. En definitiva, temps per oblidar durant una estona els mals de caps de la resta de l'any i per anar preparant el nostre cos per la que serà l'última festa del nostre municipi, la festa grossa, la festa de tots i per a tots, la nostra Festa Major.

## Enquesta ciutadana

### Per quin canal s'informa més sobre l'actualitat municipal?

A la darrera enquesta ciutadana ens hem interessat per saber quin canal acostuma a consultar més la gent per informar-se sobre l'actualitat municipal: el butlletí Informa't, el web municipal, les xarxes socials institucionals (facebook, twitter, bloc), els butlletins electrònics (setmanal i mensual) o altres.

El resultat ha estat que, de les 25 persones que han contestat l'enquesta, un 36% ha senyalat el butlletí Informa't; un 28% el web municipal; un 28% ha contestat les xarxes socials institucionals (facebook, twitter, bloc); un 4% s'ha decantat pels butlletins electrònics (setmanal i mensual); i un 4% ha optat per l'opció Altres; l'opció No ho sap/No contesta no l'ha senyalat ningú.

\*L'enquesta ciutadana es publica a la pàgina web i durant gairebé un mes està oberta a la participació dels ciutadans. Els resultats de cada enquesta ciutadana es publiquen al mateix web i en el butlletí municipal. Aquests resultats es presenten en percentatges sobre el total de respostes.

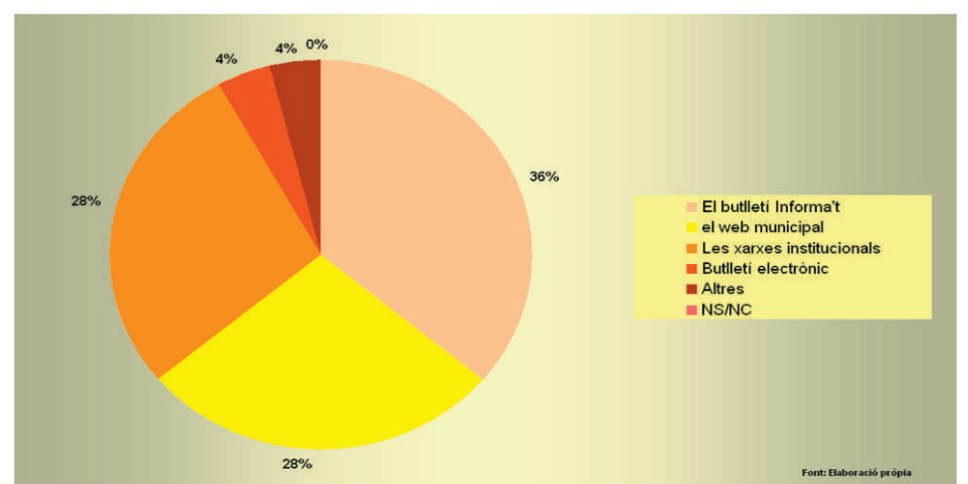

# NOTÍCIES DE L'AJUNTAMENT



## La Nit de l'Esport canvia de format

La Festa de l'Esport substitueix la Nit de l'Esport, però en manté l'essència com a acte de trobada, promoció i reconeixement de l'esport local.

La Festa de l'Esport se celebrarà el diumenge 9 de juny al Pavelló d'Esports i a l'aparcament de l'Institut Lliçà. Aquesta festa substitueix la Nit de l'Esport, que es va haver de suspendre per motius econòmics, però en manté l'essència com a acte festiu de trobada, promoció i reconeixement dels esportistes i les entitats esportives locals.

La regidoria d'Esports de l'Ajuntament ha cregut convenient mantenir un acte festiu al voltant de l'esport lliçanenc, per tal de promoure'l i distingir-lo.

El nou format pretén ser més atractiu per a les famílies i la canalla, a banda d'incloure el reconeixement als mèrits esportius assolits per les entitats esportives i els esportistes locals.

La Festa de l'Esport compartirà amb un complet programa d'activitats. Començarà amb el Festival de cloenda de les activitats esportives del Pavelló d'Esports i inclourà una botifarrada popular, la Primera Gran Gimcana de l'Esport i exhibicions diverses, a més del lliurament de premis de l'esport lliçanenc.

Durant tota la jornada, a la pista exterior del Pavelló d'Esports, també hi haurà instal·lats estands de cada entitat esportiva amb l'objectiu de donar a conèixer les activitats que organitzen.

### PROGRAMACIÓ

11h, Pavelló d'Esports: FESTIVAL DE CLOENDA D'ACTIVITATS ESPORTIVES. Els grups de Jazz, Batuka, Gent Gran i altres activitats dirigides del Gimnàs del Pavelló d'Esports realitzaran exhibicions de les activitats que han treballat durant la temporada.

13h, Esplanada de l'Institut Lliçà: EXHIBICIÓ DE COTXES DE RALLIS. Encapçalats pel pilot lliçanenc David Sayós, una sèrie de pilots faran les delícies dels més joves amb una exhibició combinant l'asfalt amb la terra en un circuit tancat.

14h, Pista exterior del Pavelló d'Esports: BOTIFARRADA POPULAR a càrrec de les entitats esportives al preu de 2€, que inclou botifarra i pa amb tomàquet.

16:30h, Zona del Pavelló d'Esports: 1a GRAN GIMCANA DE L'ESPORT a càrrec de les entitats esportives. Cada entitat esportiva participant organitzarà una de les proves d'aquesta especial Gimcana. Futbol, Patinatge Artístic, Karate, Bàsquet, Futbol Sala, BTT...

18h, Pista exterior del Pavelló d'Esports: EXHIBICIONS DE PATINATGE ARTÍSTIC I KARATE a càrrec del CP Artístic Lliçà d'Amunt i l'Associació Esportiva Shorin Ryu.

18:30h, pista exterior del Pavelló d'Esports: LLIURAMENT DELS PREMIS DE L'ESPORT LLIÇANENC. L'Ajuntament farà lliurament de les distincions i premis a aquells/es esportistes que hagin aconseguit èxits durant la temporada. S'atorgarà també una distinció honorífica per la trajectòria esportiva d'alguna personalitat del municipi. L'acte finalitzarà amb l'actuació de les Starlets.



## Campanya de compostatge domèstic

A casa vostra llenceu molta matèria orgànica, de la cuina i del jardí, i en canvi després heu de comprar terra vegetal i adob pels jardins. No sembla millor aprofitar la nostra matèria orgànica en el nostre propi jardí? La matèria orgànica residual de la cuina i el jardí pot ser transformada i aprofitada en el mateix lloc

d'origen gràcies al procés natural del compostatge. A la pàgina web municipal trobareu informació sobre la campanya de compostatge domèstic que porta a terme l'Ajuntament i sobre com adquirir un compostador a meitat de preu (la petició s'ha de fer on-line des de la mateixa pàgina). A més, pel fet de fer compostatge

domèstic també podreu obtenir una bonificació de la taxa de residus el proper any.



## Commemoració del Dia Mundial del Medi Ambient

El dia 5 de juny se celebra el Dia Mundial del Medi Ambient i, per commemorar aquesta efemèride, l'Ajuntament organitza diverses activitats relacionades amb el respecte i la millora del nostre entorn.

### DISSABTE 8 DE JUNY:

**Neteja popular de residus de la llera del riu Tenes**, organitzada per la regidoria de Medi Ambient en col·laboració amb l'Associació Hàbitats i dins el seu "Projecte Rius".

La inscripció prèvia és obligatòria, fins al 7 de juny, i s'ha de fer únicament mitjançant el formulari de la pàgina web de la

entitat: <http://www.projecterius.org/femdissabte/contacte.php>

Només cal portar guants gruixuts i calçat adequat. La resta de material serà proporcionat per l'associació i per l'Ajuntament, que també destinarà una persona per a la coordinació.

La trobada tindrà lloc a les 10 del matí al centre del Pinar de la Riera i la neteja es farà fins a les 12 hores. S'acabarà a la nova bassa de Can Dunyó, on es farà una explicació de les característiques d'aquesta zona humida.

### DISSABTE 8 DE JUNY:

**Visita a la planta de compostatge de Granollers**, organitzada per la regidoria de Medi Ambient.

S'ha programat una visita guiada a la Planta de digestió anaeròbica i compostatge de Granollers. Aquesta instal·lació, en funcionament des de fa dos anys, és una de les més modernes de Catalunya, i combina el tractament anaeròbic, mitjançant el qual s'obté biogàs i electricitat, amb el tractament aeròbic, que és el compostatge en túnel. Els participants rebran com a obsequi una mostra de compost ja madur per poder posar al jardí.

Per participar-hi cal fer inscripció prèvia, fins al 6 de juny a les 19 h, trucant a l'OAC (93.841.52.25), per correu electrònic a [ajuntament@llicamunt.cat](mailto:ajuntament@llicamunt.cat) o a través d'un formulari que trobareu a la notícia corresponent de la pàgina web municipal. Si no s'arriba a un mínim de 20 persones la visita es cancel·larà.

Se sortirà del davant de l'Ajuntament en autocar a les 10 del matí i es tornarà sobre les 13'00 hores.

**"Digues la teva, naturalment!"**, activitat organitzada per la regidoria de Transport Públic i Mobilitat.

A nivell escolar, com en anys anteriors, l'alumnat des de 5è de primària fins a 2n de batxillerat de les escoles del poble ha participat en el concurs anomenat "Digues la teva, naturalment!", adscrit dins del Programa d'Activitats Educatives (PAE).

Aquest concurs pretén que els alumnes reflexionin sobre quin és l'estat del medi ambient, quines causes l'afecten i quines solucions necessitem.

Es tracta d'escriure, a classe, frases curtes sobre algun àmbit relacionat amb el medi ambient. D'entre totes les aportacions fetes, s'han triat les més encertades i s'han retolat en els vidres dels autobusos urbans de TLA, per ser exposades des del 5 de juny d'enguany, Dia Mundial del Medi Ambient, i durant tot un any, fins a la propera edició d'aquest concurs.

Web municipal



Facebook



Twitter



Instagram



## Instal·lació d'una unitat mòbil de vigilància de contaminació atmosfèrica

La Diputació instal·larà una unitat mòbil de vigilància de contaminació atmosfèrica durant un mes a la plaça de Catalunya.

Aquesta unitat mòbil consta d'una furgoneta adaptada i equipada amb diversos analitzadors automàtics i manuals per conèixer la qualitat de l'aire que ens envolta.

Els contaminants que s'analitzen són: partícules, diòxid de sofre, diòxid de nitrogen,

ozó, monòxid de carboni, compostos orgànics volàtils com el benzè.

La unitat mòbil també disposa d'una estació meteorològica que proporciona dades sobre la direcció i la velocitat del vent, la temperatura, la humitat, la radiació solar, la pressió atmosfèrica i la pluja.

A partir de les dades obtingudes i les dades existents a la Xarxa de Vigilància i Previsió de la Contaminació

Atmosfèrica de Catalunya (XVPCA) es poden interpolar els resultats i caracteritzar el municipi. Segons el període mostrejat es pot analitzar la variació de les concentracions dels contaminants al llarg de l'any i caracteritzar la seva evolució mitjana diària. I, d'acord amb els resultats, es poden relacionar els valors dels contaminants atmosfèrics amb possibles focus emissors (indústries, trànsit, etc.).

## Millora de les cruïlles de la carretera BV-1602 amb els carrers de l'Aliança i del Tenes

L'Ajuntament va signar un conveni amb la Diputació de Barcelona per portar a terme la millora de l'encreuament i de la connectivitat entre la carretera BV-1602 i els carrers de l'Aliança i del Tenes, així com la millora de la seguretat i l'accessibilitat dels vianants en aquestes interseccions.

Les obres, que està previst que comencin aquest mes de juny, consisteixen en:

- a la intersecció amb el carrer de l'Aliança: la construcció d'un nou pas de vianants i fer-lo accessible; adaptació del semàfor existent i fer viable la prioritat semaforica del bus exprés; adaptar tots els passos de vianants a franges enlloc de daus; i alertar del pas de vianants no semaforitzat del carrer de l'Aliança fent la sortida en àmbar (enlloc de verd) des de la plaça de la

Font.

- a la intersecció amb el carrer del Tenes: adaptar el semàfor als vianants i fer accessible l'actual pas de vianants; adaptar els dos passos de vianants existents a la cruïlla a franges enlloc de daus; i adaptar el semàfor per tal de fer viable la prioritat pel bus exprés.

La Diputació aporta 12.800 euros al projecte.

## El bus exprés podria ampliar les expedicions

Segons el president de la Mancomunitat de la Vall del Tenes, Ignasi Simón, "al llarg dels més de dos anys des de la posada en marxa del bus exprés o 777, la mancomunitat no ha parat de treballar i aportar millores al servei". De fet, malgrat la caiguda de la mobilitat en general i, en conseqüència, del transport públic, el servei del bus exprés manté una línia ascendent, amb un creixement de l'11,12%, que posa de manifest que els usuaris en valoren la qualitat i l'eficiència. Els valors més ponderats d'aquest servei són la rapidesa i la puntualitat. El 777 o bus exprés de la Vall del Tenes ha aconseguit ser un servei de transport públic competitiu amb el vehicle

privat.

Tant és així que les negociacions amb la Generalitat per tal d'incrementar-ne el nombre d'expedicions van per bon camí i aquesta millora del servei es podria fer efectiva de cara al setembre.

**La pàgina web de la Vall del Tenes estrena un espai sobre el bus exprés de la Vall del Tenes**

La pàgina web de la Mancomunitat de la Vall del Tenes compta, des del passat 2 de maig, amb un espai destinat a la línia 777, el bus exprés. Aquest nou espai té un disseny gràfic acurat amb pictogrames per encaminar a la informació de forma àgil, una topografia clara i una

línia de colors corporatius que potencia la marca de Transports Públics de Catalunya.

A aquest espai es pot accedir des de les pàgines web dels ajuntament de Bigues i Riells, Santa Eulàlia de Ronçana, Lliçà d'Amunt, Lliçà de Vall i Parets del Vallès. En les pàgines web municipals hi ha un banner del bus exprés que enllaça amb l'espai del 777 de la pàgina web de la mancomunitat i, d'aquesta manera, el contingut sempre està actualitzat.

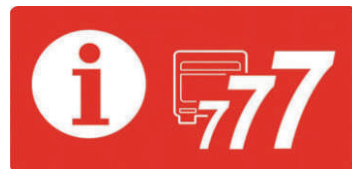

## "Un dia amb transport urbà"

Entre els mesos de maig i juny, la regidoria de Transport Públic i Mobilitat porta a terme l'activitat "Un dia amb transport urbà" entre l'alumnat de les quatre escoles del poble. Aquest any, hi participaran un total de 164 alumnes.

Aquesta activitat, adreçada

a l'alumnat de 6è de primària, consta d'una part teòrica i d'una part pràctica. En la part teòrica s'explica el servei d'autobusos de Lliçà d'Amunt i es donen els coneixements necessaris per desplaçar-nos correctament amb transport públic. En la part pràctica, els alumnes

agafen les línies LA1 i LA2 de Transports de Lliçà d'Amunt per tal de conèixer bona part del municipi i alguns dels seus equipaments més rellevants; també es posa en pràctica un transbordament entre línies i es veu com funciona i què ens aporta el sistema tarifari integrat.

## Nous horaris de les deixalleries

**Deixalleria del Centre (Av. dels Països Catalans, 6):**

Horari habitual (a partir de l'1 de juny): Dimarts a divendres 10-13/16-19; Dissabte 9-15; Diumenge 9,30-14

Horari de l'1 al 31 d'agost: Dimarts, dijous i dissabte 10-13; Dimecres i divendres 16-19

**Deixalleria de Palaudàries (Camí de Palau, 40-48):**

Horari d'hivern (de l'1 de setembre al 14 de juny): Dimarts a dissabte 9-13/16-18; Diumenge 10-14

Horari d'estiu (del 15 de juny al 31 d'agost): Dimarts a divendres 10-13/16-19; Dissabte i diumenge 9-14

## Prevenió d'incendis forestals

La prevenió d'incendis forestals és una tasca fonamental en el nostre municipi ja que molts barris estan situats molt a prop dels boscos.

El període de màxim risc d'incendis forestals va del 15 de juny al 15 de setembre i, enguany, tornem a comptar amb tot un seguit d'actuacions com a mesures preventives: la difusió d'un ban municipal; la realització d'un simulacre d'activació de la Guia d'actuació per a emergències d'incendis forestals; el manteniment de totes les franges de protecció contra incendis als barris en un projecte d'ocupació de 15 persones del municipi en situació d'atur laboral; el suport al dispositiu local de vigilància i extinció d'incendis

proporcionat per Protecció Civil amb quatre vehicles i entre 6 i 10 voluntaris diàriament; el Pla de vigilància complementària d'incendis forestals dirigit per la Diputació de Barcelona que consisteix en una ruta diària per Santa Eulàlia, Lliçà d'Amunt i Lliçà de Vall; el manteniment de camins forestals amb la participació de l'ADF i l'ajut econòmic de la Diputació; el pla de manteniment de parcel·les i zones verdes municipals; l'enviament d'una circular informativa als propietaris de parcel·les i l'inici d'expedients disciplinaris i sancionadors als propietaris que no les han mantingut correctament; i el control de fogueres de Sant Joan i Sant Pere.

## Fogueres i coets pirotècnics durant les revetlles de Sant Joan i Sant Pere

Les persones que vulguin fer fogueres durant les revetlles de Sant Joan i Sant Pere cal que sol·licitin autorització a l'Ajuntament o a la Policia Local, com ja s'ha fet en els darrers anys. Tanmateix, si es produeix una situació d'alt

risc d'incendi en aquestes dates, la Generalitat de Catalunya podria decretar la prohibició de totes les fogueres. Per altra banda, l'ús de coets pirotècnics està prohibit en tot el municipi per l'alt risc de calar foc al caure.

## Xerrada "Revetlla de Sant Joan segura"

El Programa d'Activitats Educatives (PAE), impulsat per l'Ajuntament, ofereix la xerrada "Revetlla de Sant Joan Segura" per a mares i pares, organitzada per la regidoria de Medi Ambient. El divendres 7 de juny, de 19:15h a 20:15h, a la Biblioteca Ca l'Oliveres, els voluntaris de Protecció Civil oferiran aquesta xerrada on s'informarà de les principals mesures de precaució que cal tenir en compte per

poder gaudir d'una bona revetlla, actuant de manera preventiva i tenint en compte els possibles riscos.

Atès el cas que les places són limitades, un mínim de 10 persones i un màxim de 60, és important que es confirmi l'assistència abans del 4 de juny. La inscripció, oberta a totes les famílies de la població, també es podrà fer a través de la pàgina web de l'Ajuntament (<http://www.llicamunt.cat/>).

## Nova edició de la campanya "Apunta't al 0'0"

Les regidories de Governació i Promoció Econòmica tornen a engegar la campanya "Apunta't al 0'0" per incentivar la conducció segura.

Al llarg de l'any 2010 l'Ajuntament va organitzar una sèrie d'accions emmarcades dins d'un programa anomenat "Suma't al Civisme", en el qual van participar transversalment diverses regidories de l'Ajuntament. Una de les accions que es van dur a terme va ser la campanya "Apunta't al 0'0", que consistia a premiar amb un val descompte de 5€ en carburants tots aquells conductors de 16 a 35 anys i residents a Lliçà d'Amunt que donessin negatiu en els controls d'alcoholèmia realitzats per la Policia Local. Els controls es van dur a terme entre els mesos d'abril i juny, es van fer 298 tests i es van repartir 224 vals. En l'acció van participar les tres estacions de servei implantades al municipi.

Aquest any, les regidories de Governació i Promoció Econòmica de l'Ajuntament han decidit tornar a engegar aquesta campanya. En aquesta nova edició, no hi ha restriccions d'edat, però si que es manté que els



L'Alcalde i els representants de les dues benzineres participants

beneficiaris han de residir al poble. Els controls es duran a terme durant els mesos de juny, octubre i novembre. En aquesta ocasió hi participen dues benzineres: GASUIR SL, de la carretera BV-1432 de Lliçà d'Amunt a Granollers, i REPSOL de la C17.

Els resultats obtinguts en la primera campanya van ser altament positius: dels prop de 300 tests realitzats, 224 van obtenir resultat de 0'0 i 56 que també van donar 0'0 no se'ls va fer lliurament del

corresponent val per no reunir les condicions requerides de residir en el municipi i ser menor de 35 anys; només 4 van donar positiu, un d'ells també amb resultat d'haver consumit drogues, i 14 estaven per sobre del 0'0 però no superaven la taxa permesa per la legislació actual.

Des de l'Ajuntament es va acordar que aquesta campanya es miraria de repetir cada cert temps perquè comporta, a la vegada, conscienciació cívica i promoció econòmica.

## Prohibit estacionar a la carretera BV-1432

La Policia Local ha iniciat una campanya informativa sobre la prohibició d'estacionar a la carretera nova de Granollers, BV-1432, especialment els diumenges, dia del mercat setmanal. Els

agents estan deixant avisos als vehicles estacionats informant d'aquesta prohibició. Un cop acabada la campanya, el proper 23 de juny, l'estacionament en aquesta zona ja serà motiu

de sanció. Com a estacionaments alternatius es proposen: la Piscina, el Bosc de la Riera, l'Institut, l'Ajuntament, el Pavelló, l'Esplai, els Pisos de Can Font o la Biblioteca.

## Èxit de la 1a Jornada de Networking

La 1a Jornada de Networking, organitzada per la regidoria de Promoció Econòmica de l'Ajuntament, va comptar amb la participació de prop de 80 empreses i professionals. La jornada va tenir lloc el passat 17 de maig, de 9.30 a 14h, a la sala de conferències de l'empresa local Figueras.

Les jornades networking permeten als assistents, en un termini de temps establert, donar a conèixer el seu negoci o activitat empresarial, aconseguir una xarxa professional de contactes i incentivar la cooperació entre ells.

Abans de començar, l'Alcalde, Ignasi Simón, el regidor de Promoció Econòmica, Albert Iglesias, i el director executiu de Figueras, Juan



Manuel de la Peña, van donar la benvinguda als assistents i van elogiar aquest tipus d'iniciativa. Seguidament, Juanjo S. Villalobos de l'empresa Getting Contactats!, dinamitzadora de l'acte, va entrevistar el director de disseny de Figueras, Pau Borràs, que va parlar de l'empresa Figueras, de la seva història, el seu fet diferencial i els seus reptes de futur. Entre els participants hi havia

empreses d'arreu: un 31,68% eren del municipi, un 29,26% de la comarca i 39,06% de fora de la comarca; la majoria representades per alts càrrecs, gerents i directius. En relació als sectors industrials dels participants, aquests eren diversos: indústria, petites empreses, comerç, serveis, noves tecnologies, etc. L'Ajuntament valora molt positivament aquesta iniciativa.

## "Càpsules formatives"

El Servei d'Empresa i Ocupació de la Vall del Tenes (SEOVT), amb la col·laboració de la Biblioteca Ca l'Oliveres i l'Espai Jove El Galliner, estant treballant per oferir una gran oferta formativa adreçada a persones que estiguin en situació de recerca activa de feina i a emprenedors/es de la Vall del Tenes, així com de poblacions de la seva àrea d'influència.

Sota el nom "Càpsules formatives" es presentarà un ampli programa formatiu per a l'ocupació, amb sessions de curta durada i que comprenen diferents blocs temàtics: Networking; LinkedIn, coaching, treballar a l'estranger, l'autoocupació com alternativa, recerca de

feina per internet, optimització del currículum, l'entrevista i el currículum per competències, l'educació dual, entre d'altres.

La inscripció serà gratuïta i els espais on es portaran a terme les sessions seran la Biblioteca Ca l'Oliveres i el SEOVT.

La primera càpsula formativa, adreçada al col·lectiu jove, tindrà lloc el dimecres 26 de juny, de 16.30 a 18.30 h, a la sala d'actes de la Biblioteca Ca l'Oliveres, i tractarà sobre els recursos necessaris per a la recerca de feina a l'estiu. Tot i ser gratuïta, per participar-hi s'ha de fer inscripció prèvia a través del correu fo@mancomunitatvalltenes.cat o el telèfon 93 841 58 12, a partir del 2 de juny.

## Accions per millorar la situació dels aturats

A iniciativa de la regidoria de Participació Ciutadana de l'Ajuntament, un grup de persones en situació d'atur es van reunir, el passat 6 de maig, al Centre Cívic Palaudàries amb l'objectiu d'emprendre accions dirigides a millorar la situació de les persones en atur de Lliçà d'Amunt. El

proper 10 de juny, a les 17 h, al mateix lloc, tindrà lloc una altra convocatòria, amb l'objectiu de fer extensiu a la resta de la població que pateix atur laboral que aquest col·lectiu s'anirà reunint periòdicament i organitzant accions i activitats dirigides a millorar-los la situació.

## Reconeixement a 25 empreses que col·laboren en pràctiques de formació ocupacional

El Servei d'Empresa i Ocupació de la Vall del Tenes (SEOVT) va agrair amb un diploma les 25 empreses que han col·laborat en les pràctiques de formació ocupacional de l'entitat. En el mateix acte, celebrat el passat 24 d'abril, 180 alumnes van recollir els títols acreditatius d'haver superat amb aprofitament els cursos organitzats pel SEOVT durant el curs 2011-2012.

En les seves intervencions, els responsables empresarials van mostrar la

seva satisfacció amb els alumnes en pràctiques procedents del SEOVT i el seu compromís a l'hora de continuar oferint aquestes estades formatives en els seus negocis.

La cerimònia es va cloure amb una ponència a càrrec de Roser Sellés, coaching i PNL, sobre canvi i reestructuració en moments de crisi. Sellés va afirmar que "la crisi no és res més que canvi. I, per reinventar-se, s'ha de començar canviant com a persones".



## El Parlament aprova reconsiderar el tancament de l'escola Sant Baldiri i mantenir la planificació del segon institut

La Comissió d'Ensenyament i Universitats del Parlament Catalunya va tractar el passat 16 de maig, de forma conjunta, les quatre propostes de resolució presentades pels grups parlamentaris del PSC, PPC, ERC i ICV-EUiA sobre l'escola Sant Baldiri i el segon institut de Lliçà d'Amunt.

Un cop es va fer la transacció de les quatre propostes, els punts resultants van ser aprovats per unanimitat:

1. Reconsiderar el tancament de l'escola Sant Baldiri, valorant de forma àmplia conjuntament amb els agents educatius de Lliçà d'Amunt –i en especial amb el govern i representants municipals en

tant que competents en la determinació de l'oferta educativa i en la programació general de l'ensenyament al municipi segons la legislació educativa– totes les variables urbanes, poblacionals i d'equitat social i territorial que influeixen en el mapa educatiu d'aquest municipi a curt i mitjà termini.

2. Mantenir la planificació del segon institut de Lliçà d'Amunt en els terrenys ja cedits pel municipi a Can Cuscó i comprometre's a continuar els passos per a la seva programació i construcció, que es duria a terme en funció de les necessitats d'escolarització a mitjà termini.

## Activitats per a famílies amb infants de 0 a 3 anys

### TROBADES A L'ESPAI FAMILIAR MAGARRUFES

- Matins: **Cada divendres** del mes de juny, de les 10:30h a les 12h, a la Biblioteca Ca l'Oliveres  
- Tardes: **Dimecres 5 i 12 de juny**, de les 17h a les 19h, a l'Escola Bressol Municipal Palaudàries

### LA LITERATURA I ELS CONTES EN ELS PRIMERS ANYS DE VIDA

**Dissabte 15 de juny**, a les 11h, a la Biblioteca Ca l'Oliveres: "Història d'un jardí"  
*Aquest conte explica la història d'un castell. Els fragments del conte enllacen amb cançons i poemes amb els quals els infants poden participar i sentir-se part d'aquest meravellós jardí.*  
A càrrec d'Eva González.  
Destinataris: pares i mares amb infants de 0 a 3 anys.  
Inscripció prèvia a la biblioteca o bé a través del correu b.llicam.co@diba.cat a partir del 3 de juny. Places limitades.

### CLUB DE LECTURA DE MATERNITAT I CRIANÇA

**Dilluns 10 de juny**, a les 17.30h, a la Biblioteca Ca l'Oliveres: "Els peus, els aliats per a la nostra salut"  
*Els peus són com un cofre del tresor: contenen els reflexos de tot el cos. Si els infants aprenen on es troba cada reflex, podran fer-s'hi massatges amb les seves pròpies mans, i els ajudarà a tenir una bona salut.*  
A càrrec de Creixem en família.  
Destinataris: famílies amb nadons de 0 a 36 mesos.  
Inscripció prèvia a la biblioteca o bé a través del correu b.llicam.co@diba.cat. Places limitades.



## Ajuts escolars de menjador per al curs 2013-2014

Aquesta època de l'any era el moment de tramitar els ajuts escolars en concepte de menjador.

La concessió dels ajuts escolars de menjador es fa d'acord als criteris establerts pel Consell Comarcal i estan condicionats als pressupostos d'aquest organisme.

De moment, les bases ja estan aprovades, però aquest any el Consell Comarcal ha decidit no obrir la convocatòria fins a saber la partida pressupostària de la qual disposa, que depèn de la

Generalitat.

Tant bon punt el Consell Comarcal obri la convocatòria s'informarà a través dels mitjans de comunicació municipals.

Recordem que les famílies que ja gaudeixen d'aquests ajuts, cal que tornin a cursar una nova sol·licitud per al curs 2013/2014.

Per altra banda, els ajuts per a llibres de text s'han de tramitar a través dels centres escolars en el termini que acordi el Departament d'Educació de la Generalitat.

## Tallers de relaxació

El Pla d'Iguatlat Dona-Home de la regidoria de Benestar i Família de l'Ajuntament, dins de la programació del Dia Internacional de la Salut de les Dones, proposa un any més els tallers de relaxació, conduïts per Esther Menéndez, psicòloga del PADI.

Els tallers, oberts a totes les persones empadronades a Lliçà d'Amunt, es realitzaran als centres cívics de Ca l'Arti-

gues i Palaudàries. Per participar-hi cal formalitzar la inscripció als mateixos centres cívics. Els dies i l'horari dels tallers depèn del lloc on es realitzin:

- Centre Cívic Ca l'Artigues:  
Dies: 6, 20 i 27 de juny i 4, 11 i 18 de juliol  
Hora: 11-12h  
- Centre Cívic Palaudàries:  
Dies: 1, 4, 8 i 11 de juliol  
Hora: 9.30-10.30h

## "Reapropriem-nos del desig"

Dins de la programació del Dia Internacional de la Salut de les Dones, el Pla d'Iguatlat Dona-Home també ofereix el taller "Reapropriem-nos del desig".

Aquest taller s'adreça a dones de més de 18 anys que desitgin aprofundir en el coneixement de la seva sexualitat.

El taller anirà a càrrec de Sara Barrientos de l'Associació Candela per a la

Investigació i Acció Comunitària.

Les classes es concentraran en una sessió de 2 hores, el dilluns 10 de juny, de 17 a 19h, a la sala d'actes de la Biblioteca Ca l'Oliveres. El taller és gratuït però és imprescindible formalitzar la inscripció per telèfon (93.860.72.20) o personalment a la 1a planta de l'edifici de la Policia Local.

### Publicitat



C/ Rafael de Casanova, 17  
08186 Lliçà d'Amunt  
☎ 93 841 65 56  
www.escoladangles.com

**Matrícula oberta**  
▶ Intensius Juliol 2013  
▶ Curs 2013-2014

- Grups reduïts
- Seguiment individualitzat de l'alumne
- Grups de **nens** (a partir de 3 anys), **adolescents** i **adults**
- Multimèdia, Videoteca & Biblioteca
- Sessions de **Conversa & Tutories**
- Preparació per **Exàmens Oficials**

Cambridge ESOL Exam Preparation Centre



**CASAL**  
per a infants de **5 a 9 anys**  
i joves de **de 10 a 14!!**  
Els alumnes aprenen anglès tot divertint-se.

MANUALITATS I JOCS

CANÇONS I DANCES

MULTIMEDIA, DEBATS

VIDEOS, NOTICIARIS, DIARIS...

GLOGSTER (posters interactius)

TEATRE, PROGRAMES DE RÀDIO I TV



**C/ Rafael de Casanova, 17 Lliçà d'Amunt**  
☎ 93 841 65 56

## L'Ajuntament s'estrena a Instagram

A partir d'aquest mes de juny l'Ajuntament té un compte a Instagram (<http://instagram.com/llicamunt>), una xarxa social per compartir fotos, i proposa una iniciativa per promoure-ho.



Aquest compte a Instagram permet a l'Ajuntament promoure el municipi a través d'imatges, compartir-les i fer seguiment de les fotografies

d'altres usuaris d'aquesta xarxa social.

Per inaugurar aquest compte d'Instagram, l'Ajuntament posa en marxa una iniciativa perquè totes les persones que ho desitgin publiquin a través d'aquesta aplicació mòbil fotos sobre paisatges, patrimoni i petits racons del municipi.

Per participar en aquesta iniciativa cal publicar les fotos a Instagram amb l'etiqueta (hashtag) #miradesdeLlicà, des de l'1 fins el 15 de juny.

Totes les fotografies

publicades, que compleixin amb les bases de participació establertes, seran difoses a través del web municipal i de les xarxes socials de l'Ajuntament, sempre mencionant l'autor de la fotografia.

Trobareu les bases al web municipal.



## El web municipal centralitza tots els espais digitals i eines web 2.0 en una única secció

La regidoria de Comunicació de l'Ajuntament ha creat una nova secció al web municipal per recopilar els diversos espais digitals i eines web 2.0 institucionals. D'aquesta manera, les persones usuàries poden accedir a qualsevol d'aquests canals oficials des del web municipal.

La secció denominada "Espais digitals i eines web 2.0" està ubicada dins del bloc Informació d'actualitat del menú informatiu de la pàgina.

Dins d'aquest nou espai es

pot accedir al Facebook, al Twitter i a l'Instagram de l'Ajuntament, també es facilita el canal RSS (Really Simple Syndication) de l'apartat de notícies i el codi QR (codi de resposta ràpida) del lloc web municipal ([www.llicamunt.cat](http://www.llicamunt.cat)).

L'Ajuntament aposta per estar present a l'entorn web 2.0 i això implica obrir nous espais digitals per interactuar amb la ciutadania i facilitar eines que millorin l'accés a la informació municipal.

## Codis QR per ampliar la informació

Des d'aquest mes de juny, algunes notícies del butlletí municipal *Informa't* incorporen codis QR que enllacen amb la pàgina web municipal per tal d'ampliar-ne la informació. La capçalera del

butlletí també compta amb un codi QR que enllaça amb la secció de l'*Informa't* del web municipal, on hi ha l'hemeroteca de tots els butlletins. Per altra banda, a la pàgina 3 del butlletí també

s'han incorporat codis QR de les diferents xarxes socials de l'Ajuntament per tal que qui disposi de lector de codis QR en el seu smartphone hi pugui accedir directament.

## Cloenda d'activitats als centres cívics

Els centres cívics de Ca l'Artigues i de Palaudàries han preparat la festa de cloenda d'activitats del primer semestre de l'any.

Les festes tindran lloc el 14 de juny al Centre Cívic Ca l'Artigues i el 28 de juny al Centre Cívic Palaudàries. Hi participaran les entitats i persones que fan activitats en aquests equipaments municipals. Es podrà gaudir d'una mostra de gimnàstica, balls de saló, balls en línia, zumba fitness, hip-hop, tait-xí, dansa del ventre, sevillanes, country... entre



altres disciplines que s'imparteixen als centres. També hi haurà exposicions

dels tallers que es realitzen. Les festes començaran a partir de les 17:30 hores.

## El web municipal enllaça amb un canal de vídeos per promoure la salut pública

El web municipal enllaça amb el projecte "Vídeo Salut", del Departament de Salut de la Generalitat de Catalunya, un gestor de descàrregues de vídeo-càpsules amb continguts relacionats amb la salut pública.

El Departament de Salut va posar en marxa aquest projecte el setembre de 2012 amb l'objectiu de proporcionar continguts visuals sobre consells de salut i informació corporativa d'interès per a la ciutadania als centres de salut que disposen de pantalles a les sales d'espera.

L'Agència de Salut Pública de Catalunya (ASPCAT) hi participa editant els continguts relacionats amb

la salut pública. En l'àmbit de la protecció de la salut, per exemple, l'any 2012 es va elaborar una vídeo-càpsula sobre recomanacions per evitar les intoxicacions pel consum de bolets recollits al bosc. Per aquest 2013, hi ha previst elaborar les vídeo-càpsules següents: Mosquit tigre, Coques de revetlla i petards, Tatuatge, Pírcing, Festa del sacrifici i Mossegades de gos.

Les vídeo-càpsules editades es poden veure accedint al YouTube de Salut; els enllaços a aquest canal es troben en les pàgines dedicades als equipaments de salut i a la regidoria de Salut Pública del web municipal.

### Publicitat

## ALUMINIOS PACO

Todo en carpintería de aluminio:

- Ventanas correderas
- Ventanas practicables
- Ventanas oscilo batientes
- Persianas
- Persianas con motor
- Cerramientos de terraza
- Mamparas de baño
- Falsos techos
- Puertas de entrada
- Mosquiteras
- Ballestas

MÁS DE 20 AÑOS DE EXPERIENCIA

MÓVIL: 609.38.80.88

FAX: 93.841.92.77





**REFORMES I REHABILITACIONS**

RESTAURACIÓ DE MASIES I CASES VELLES

**OBRA NOVA**

FAÇANES I PAVIMENTS

**IMPERMEABILITZACIONS**

COL·LOCACIÓ DE PEDRA

C/ Sagrera, 21

08186 LLIÇÀ D'AMUNT

93 841 69 34 — 647 24 11 35

construccionscolivan@gmail.com

[www.construccionsclaudiolivan.com](http://www.construccionsclaudiolivan.com)

## El nou delegat del Govern a Barcelona visita l'Ajuntament

El nou delegat del Govern a Barcelona, Fernando Brea, va fer una visita institucional a l'Ajuntament, el passat 18 d'abril, i va participar en la Junta Local de Seguretat.

L'alcalde, Ignasi Simón, va rebre el nou delegat del Govern a Barcelona, Fernando Brea, a l'Ajuntament, on va signar el llibre d'honor i va mantenir una reunió en la qual es van tractar diversos temes d'interès per al municipi. L'alcalde va sol·licitar la seva col·laboració per agilitar temes considerats prioritaris per al poble.

Brea va ser nomenat delegat del Govern a Barcelona al gener del 2013. Brea, nascut l'any 1959, ha desenvolupat la seva carrera professional en l'àmbit de la gestió empresarial. La seva última feina ha estat a l'empresa T-Systems, on treballava des del 2003.

Després de la reunió, l'alcalde i el delegat del Govern van



assistir a la sessió ordinària de la Junta Local de Seguretat, on es va avaluar, a través de dades estadístiques, la situació de seguretat del municipi entre l'1 d'abril de 2012 i el 31 de març de 2013. L'anàlisi d'aquest període indica una reducció generalitzada dels il·lícits pe-

nals. Algunes dades remarcables són: la reducció dels delictes en un 18,5%; en el cas dels robatoris amb força als domicilis la disminució ha estat del 63,2%. Pel que fa a les faltes, aquestes s'han reduït en un 24,3 %. Una altra dada d'interès és l'increment de les detencions en un 11,8 %.

## "De la biblioteca a casa"

La Biblioteca Ca l'Oliveres vol oferir un nou servei, anomenat "De la biblioteca a casa", pensat per a les persones que tenen la mobilitat reduïda, temporal o permanentment, perquè

puguin tenir en préstec a casa llibres, música, revistes, pel·lícules... sense necessitat de desplaçar-se. Una persona voluntària faria de mitjancera entre la biblioteca i les persones que

es vulguin acollir a aquest tipus de préstec. Si et vols acollir a aquest servei de préstec a domicili o vols ser voluntari o voluntària, només cal que contactis amb la Biblioteca .

## "Mira què fem!"

Des del mes de maig, la Biblioteca Ca l'Oliveres compta amb un butlletí electrònic: 'Mira què fem!'. És un butlletí pensat per a tots aquells usuaris i usuàries que vulguin rebre tota la informació actualitzada

respecte la biblioteca. Amb aquest butlletí podràs saber les notícies, els nous projectes i serveis que engega, les activitats que realitza, les últimes novetats en llibres, CDs i DVDs que han arribat a la Biblioteca i alguna sorpresa

més. Si t'interessa, només cal que vagis a la biblioteca i et facis el carnet d'usuari, si és que encara no el tens, i facilitis el correu electrònic. L'última setmana de cada mes, t'arribarà 'Mira què fem!' via email.

## Els Consells Comarcals, principals ens de gestió mancomunada dels serveis locals

En la sessió del Consell d'Alcaldes, celebrada el passat 17 d'abril a Parets del Vallès, el secretari de Cooperació i Coordinació de les Administracions Locals, Joan Cañada, va presentar la proposta de llei de governs locals en què treballa el Govern de la Generalitat, "una llei que pretén ser la norma bàsica del règim local a Catalunya i desenvolupar l'Estatut en matèria de règim local".

Joan Cañada va explicar als 40 alcaldes i alcaldesses assistents que la nova llei planteja com a objectius: determinar i aclarir les funcions de cada nivell de govern, assegurar la sostenibilitat financera i l'eficiència en la prestació dels serveis i simplificar les estructures administratives, per assegurar que tots els ciutadans reben serveis amb uns estàndards de qualitat.

Sobre els canvis que afecten les comarques, Cañada va dir: "es transformen en el principal ens de gestió mancomunada dels serveis

locals, esdevenen una potent eina tècnica i rebaixen el seu paper institucional".

En relació amb els municipis, Cañada va assenyalar: "s'establiran uns estàndards mínims de qualitat en la prestació de serveis, d'acord amb les entitats municipalistes, i amb respecte al principi de diferenciació" i va afegir: "recaurà preferentment en la comarca la prestació dels serveis mínims obligatoris que no assoleixin aquest estàndard de qualitat".

En el Consell d'Alcaldes també es va tractar de la proposta de reforma del món local presentada pel Consell de Ministres el passat 15 de febrer. Tots els alcaldes i les alcaldesses assistents van aprovar el contingut de la moció que rebutja l'Avantprojecte de llei de racionalització i sostenibilitat de l'Administració local (ARSAL) amb els continguts que presenta la proposta actual.



### Publicitat



**MASSAGUÉ**  
TOT PER A LA CONSTRUCCIÓ

Cuines | Banys | Paviments | Revestiments | Parquet | Pedra natural  
Jardineria | Ferreria | Materials per a la construcció

**TOT PER A LA CONSTRUCCIÓ  
MOLT A PROP SEU**

T. 93 841 41 04 | [massague@massague.es](mailto:massague@massague.es) | [www.massague.es](http://www.massague.es)  
Marià Fortuny, 1 | Ca l'Esteper | 08186 Lliça d'Amunt

Finançament a 12 mesos **sense interessos**

**GESTIONS IMMOBILIARIES LLIÇA SL**  
*20 anys al seu servei ens avalen*



**Tramitació, compravenda i lloguer d'habitatges.**

**Reformes en general, construcció d'obra nova.**

**Servei d'arquitectura, tramitació de cèdules de habitabilitat.**

**C/ Anselm Clavé, 74  
08186 - Lliça d'Amunt  
Telf 93 841 41 07  
e-mail: [gestionsimmobiliaries@gmail.com](mailto:gestionsimmobiliaries@gmail.com)**



## Senyalització del patrimoni històric amb codis QR

La regidoria de Cultura comença la primera fase de la implantació del nou Projecte de Senyalització del Patrimoni, mitjançant codis QR.

La regidoria de Cultura de l'Ajuntament iniciarà aquest estiu la implantació del nou Projecte de Senyalització del Patrimoni, mitjançant uns faristols que inclouen codis QR. Aquest sistema permet l'accés immediat a una àmplia informació des de qualsevol telèfon mòbil provist de càmera fotogràfica, Internet i una aplicació gratuïta de lectura de codis QR.

El projecte s'implantarà inicialment a les ermites i esglésies, i al llarg del proper any, a la totalitat del patrimoni històric.

Així, doncs, aquest estiu, gràcies a la col·locació de cinc codis QR (Església de Sant Julià, Església de Sant Esteve de Palaudàries, Ermita de Sant Baldiri, Ermita de Sant Valerià i Ermita de Santa Justa), els visitants podran consultar de forma immediata i "in situ" tota la informació referent a aquests emplaçaments. Els codis QR enllaçaran amb el web municipal i l'apartat dedicat a cadascuna de les

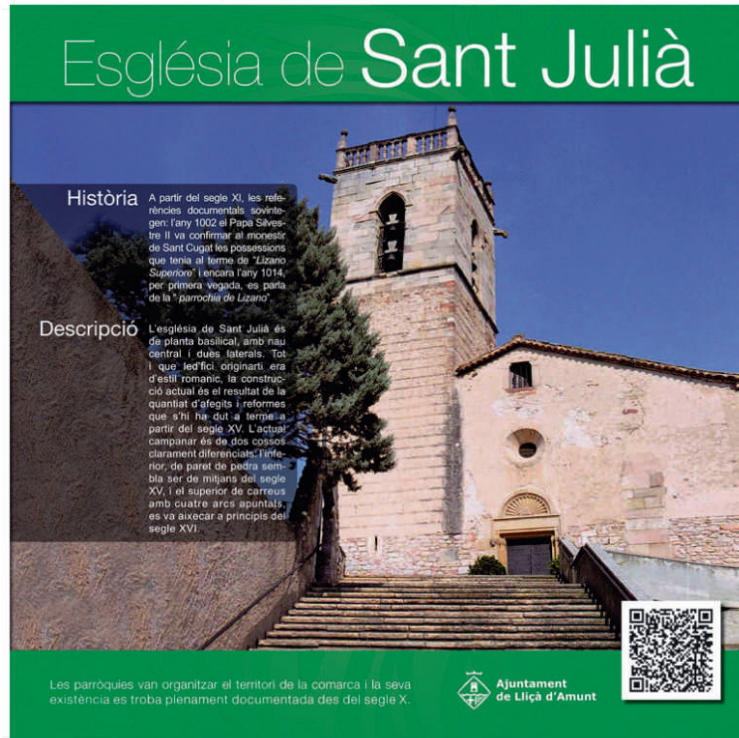

ermites i esglésies. Més endavant, la informació que actualment conté la pàgina web municipal s'ampliarà introduint en aquests apartats les fitxes del col·leccionable "Arrels del nostre poble". Durant la tardor i l'hivern es

desenvolparà la segona fase de senyalització i, finalment, al llarg de la primavera-estiu del 2014, tindrà lloc la senyalització amb codis QR de la totalitat del patrimoni històric i dels punts d'especial interès del municipi.

## Premiats del 9è Concurs de fotografia Memorial Joan Soley

La regidoria de Cultura de l'Ajuntament, amb el suport del fotògraf lliçanenc Màrius Gómez i amb la col·laboració de Foto Casanova, va convocar la novena edició del concurs de fotografia Memorial Joan Soley. Hi van participar 16 persones i un total de 41 fotografies.

El jurat del concurs estava integrat per persones relacionades amb el món de la fotografia.

El veredict i el lliurament de premis del 9è Concurs de fotografia Memorial Joan Soley va tenir lloc el passat 10 de maig, coincidint amb la inauguració d'una exposició amb les fotografies participants, que es va poder veure fins a finals de mes.

Els guanyadors d'aquesta edició han estat els següents:

- Temàtica Lliçà d'Amunt:  
Primer premi: Assumpta Bosch amb "L'encant de la boira"  
Segon premi: Josep Prims amb "Pols"  
Tercer premi: Jordi Febrer amb "Meandre groc"



L'Alcalde, el regidor de Cultura i Màrius Gómez amb els premiats

- Temàtica Muntanya i Paisatge:

Primer premi: Joan Sorolla amb "Muntanyes"  
Segon premi: Jose Beut amb "Cinco rocas"  
Tercer premi: Benito Cantero amb "Descenso del Peyreget"  
Accèsit: Juan José López amb "Desierto blanco"  
Els premis (menys l'accèsit) consistien en una dotació econòmica, i un curs de fotografia i una inscripció al Club Casanova per cortesia de l'empresa Foto Casanova.

va. L'any vinent el Concurs de fotografia Memorial Joan Soley arribarà a la desena edició i l'Ajuntament hi introduirà novetats amb l'objectiu d'augmentar-ne la participació. Podeu veure les fotografies guanyadores al web municipal.



## Vols ser àvia cuinera al proper Sopar de les Àvies?

L'Ajuntament i la Comissió del Sopar de les Àvies conviden totes les àvies del poble a participar en el 27è Sopar de les Àvies, que tindrà lloc el dijous 5 de setembre a la plaça de Catalunya en el marc de la Festa Major.

Com ja es va fer l'any passat i com a mesura d'estalvi, no s'han enviat les més de 1.000 cartes que s'enviaven a totes les dones a partir de 55 anys, inscrites al Padró d'habitants i possibles àvies. La crida es fa a través dels mitjans de comunicació municipals.

Aquest any, les àvies que vulguin participar-hi, per tal de formalitzar la inscripció, han d'omplir una butlleta que trobaran a l'OAC de l'Ajuntament, al Casal de la Gent Gran i a tots els locals socials i centres cívics del municipi en els seus respectius horaris. Un cop emplenada aquesta butlleta, han de dipositar-la a les urnes que hi haurà als espais esmentats, abans del dia 21 de juny.

Les àvies que participen al Sopar de les Àvies han de cuinar una cassola, en funció de les seves especialitats o preferències.

En aquesta edició, hauran de cuinar per a 10 persones, ja que les taules, com en la passada edició, seran més grans i per aquest nombre de comensals.

Les cassoles que cuinin les àvies formaran part dels diversos elements culinaris que degustaran prop d'un miler de persones agermanades en aquest sopar. El primer plat i les postres aniran a càrrec de l'organització.

L'Ajuntament es fa càrrec de la despesa de la matèria prima i dona un petit ajut de fins a 20€, si és necessari, per complimentar els productes que s'escaiguin per a l'elaboració del plat, a més de convidar les àvies cuineres gratuïtament al sopar.

Durant la resta de l'any, amb les àvies que hi han participat es fan diverses trobades, un berenar, una excursió... amb l'objectiu de mantenir el contacte i d'aportar noves idees per a properes edicions del Sopar de les Àvies.

Si necessiteu més informació podeu posar-vos en contacte amb la Regidoria de Cultura trucant al telèfon 93 860 72 29.

## Final de temporada de l'Hora del conte de la Biblioteca

L'última Hora del conte de la temporada tindrà lloc el dijous 13 de juny a l'era de la Biblioteca Ca l'Oliveres, amb la sessió "Granotes, gripaus i altres trifulgues" a càrrec d'en Cesc Serrat. En acabar la sessió hi haurà coca i xocolata per a tothom. En la següent temporada, a

partir del mes d'octubre, l'Hora del conte es portarà a terme l'últim divendres de cada mes a la mateixa hora, a les 17:30h. I, cada quatre mesos aproximadament, la sessió s'oferirà en anglès, amb la col·laboració de l'Escola d'Anglès del municipi.

## Refresca't a la Biblioteca

Durant el mes de juliol la Biblioteca oferirà diverses activitats gratuïtes adreçades al públic infantil per tal de fer més agradable la calor de l'estiu.

**Els dilluns 1, 8 i 15 de juliol de 16h a 20h, ESPAI DE JOC:**

La sala infantil de la biblioteca serà un espai de joc on hi trobareu jocs educatius, cooperatius, d'estratègia, de foment a la lectura, etc. per tal que pugueu jugar en família o amb amics.

**Els dimarts 2, 9 i 16 de juliol a les 18h, TALLER CREATIU:**

El personal de la biblioteca portarà a terme un taller creatiu de temàtica estiuenca a l'era de la biblioteca. Caldrà inscripció prèvia a partir del 25 de juny.

**Els dimecres 3, 10 i 17 de juliol a les 18h, CINEMA INFANTIL:**

A la sala d'actes de la biblioteca tindrà lloc la projecció d'una pel·lícula adreçada al públic infantil. L'aforament serà limitat.



## Horticultura Bach, uns viviers de més de 10.000 metres quadrats



Jaume Bach és un lliçanenc que es dedica a l'horticultura i té els viviers a Lliçà d'Amunt. Els viviers d'Horticultura Bach, situats al Camí antic de Caldes, ocupen més de 10.000 metres quadrats.

En Jaume, nascut a Can Patafa del nostre municipi, es va traslladar a viure a Vilassar de Mar amb la seva família quan encara era un nen. Més tard, en aquell municipi coster, va començar a treballar en un viver i la feina li va agradar tant que va decidir de muntar un viver propi. Anys més tard, i va voler ampliar el negoci i va decidir tornar a Lliçà d'Amunt, on va comprar els terrenys que actualment ocupen el seu negoci. La diferència de temperatura de Lliçà amb Vilassar, uns tres graus menys aquí, la soluciona cobrint els viviers en comptes de tenir-los a l'aire lliure, segons l'època de l'any.

Aquest horticultor porta el negoci juntament amb la seva dona i la seva filla (el seu fill ha encaminat la seva vida professional per altres àmbits). En total, en el viver són quatre treballadors fixes i alguns de temporals.

Horticultura Bach cultiva plantes de temporada (geranis, clavells, petúnies...) i, sobretot i cada vegada més, plantes aromàtiques (menta, romaní, lavanda, julivert,

alfabrega, maria llúisa...), segons la demanda.

En Jaume és soci del Mercat de Flor i Planta Ornamental de Catalunya, situat a Vilassar, on hi té tres parades (una de les quals la té arrendada), i dilluns, dimecres i divendres hi ven a majoristes.

És primavera i el temps més bo per vendre; en Jaume cada dia de mercat se'n va a vendre, de Lliçà cap a Vilassar, amb 40 o 50 carros carregats de plantes. Jaume Bach s'ha anat fent els viviers a mida. Recorda com abans els testos eren de fang i costaven de carregar. Ara tot és més fàcil: els testos són de plàstic, té reg automàtic, té sistemes per mantenir la temperatura adequada, etc. Sobre la crisi econòmica que ens ha tocat viure, diu que li ha afectat en certa mesura, no en el fet de

vendre menys, però si en el fet de guanyar-hi menys: fa anys que no pot pujar el preu de les plantes (aquest sector és un mercat lliure) i, en canvi, els costos de la terra i altres elements necessaris per cultivar si que han pujat de preu.

Se'l veu content, entregat a la feina, orgullós del seu negoci i feliç que el seu esforç tingui continuïtat amb la seva descendència.

**Altres empreses lliçanencs d'aquest sector inscrites a LLAC, el web municipal dels comerços, les empreses i els professionals locals:** Cactus, Jardineria Pedrerol, JC Jardines, Sendo Plant SL, Terra-Jardí i Vivers Ernest.  
Més informació: [www.llac.cat](http://www.llac.cat)

Si hi ha alguna altra empresa lliçanenca d'aquest sector que vulgui formar part de LLAC, pot posar-se en contacte amb la regidoria de Promoció Econòmica de l'Ajuntament.



## "Juliana", la galeta de Lliçà d'Amunt

El passat 1 d'abril es van començar a comercialitzar les galetes "Julianes", anomenades així pel seu creador, el pastisser Jordi Gascón de la pastisseria El Molinet, que ha agafat el nom femení del patró del poble, Sant Julià.

Les "julianes" tenen com a base la clara d'ou, l'ametlla, la canyella, la ratlladura de llimona i el sucre.

Segons el creador del producte, la "Juliana" ha tingut una excel·lent acollida entre la clientela habitual del seu establiment com a

pasta de te o d'acompanyament. Es comercialitzen en bosses de 125 gr.

Jordi Gascón creu que Lliçà d'Amunt no podia mantenir-se al marge de tenir un producte propi en aquesta línia, com els carquinyolis de Caldes o els borregos de Cardedeu, i d'aquí li va sorgir la idea d'elaborar un producte propi, independentment de la Trena de Santa Justa, que podríem catalogar de producte de pastisseria de més alta gamma.



## Farmàcies

### FARMÀCIES DE GUÀRDIA:

Valeta: 1 i 2 de juny  
Esplugas: 8, 9 i 24 de juny  
Galceran: 15 i 16 de juny  
Trullols: 22 i 23 de juny  
Portabella: 29 i 30 de juny  
Farmàcia Mas: tots els dissabtes, diumenges i festius de 9 a 13.30 h

### HORARIS DE GUÀRDIA:

Dissabtes: de 16.30 a 20 h  
Diumenges i festius: de 10 a 13 h  
Fora d'aquests horaris de guàrdia i per a urgències, cal trucar a la Policia Local: 93 860 70 80



## De qui és, doncs, l'Ermita de Santa Justa?

Molta gent que ho va viure i que va participar de tot el que es va fer ens explica que ja als anys 80-82, amb motiu de les obres de restauració de l'Ermita de Santa Justa, cremada durant la Guerra Civil del 36, les mestresses de la finca de Ca l'Amell van manifestar la seva voluntat de fer donació al Bisbat de Barcelona de la part de la finca on hi havia l'ermita i l'alzinar que l'envolta.

El novembre de 1982 es va fer una gran festa per celebrar la restauració i la recuperació per al culte de l'ermita, gràcies a la generositat i les ganes de la gent de Lliçà d'Amunt i dels pobles de l'entorn, de les aportacions d'entitats, empreses, de l'Ajuntament i de la Generalitat de Catalunya.

Aquell dia, ens diuen els testimonis, més de 600 persones, amb les autoritats locals, el representant de la Generalitat i el Bisbe de Barcelona, van fer evident l'alegria per haver aconseguit recuperar aquest patrimoni de tots, del poble.

Les mestresses van morir i la finca va quedar en herència a la Fundació de l'Hospital de la Santa Creu de Vic.

Però, com que aleshores no es discutia de qui era una ermita, no es va fer cap escriptura de propietat a favor de la Diòcesis de Barcelona. Han passat els anys amb la creença general que Sta. Justa, com les altres ermites, eren de l'Església i patrimoni del poble.

Però, aviat farà 3 anys, a la gent del Grup l'Abans els va arribar la informació que l'Ermita de Sta. Justa era propietat privada, és a dir, que el que havia comprat la

finca de Ca l'Amell també es considerava propietari de l'ermita de Sta. Justa.

Passada la sorpresa inicial i després de comprovar que era una informació fiable, la gent del Grup l'Abans va decidir actuar per resoldre aquest tema de l'única manera que semblava més eficaç: actuar per via institucional, és a dir, amb l'Ajuntament i l'Alcalde com a representants del poble davant de les altres institucions amb les quals s'havia de parlar. I es van posar d'acord amb l'Ajuntament i l'Alcalde.

Així, es van reunir amb els representants actuals de la Fundació de l'Hospital de la Santa Creu de Vic, amb els representants del Bisbat de Terrassa on ara pertany la parròquia de Lliçà d'Amunt, amb el Departament de Cultura i Patrimoni de la Generalitat de Catalunya, i amb l'actual administrador de la parròquia del nostre municipi.

A totes aquestes institucions se'ls va donar un dossier sobre Santa Justa on es feia palès tot el que el poble, les entitats i l'Ajuntament havien fet per recuperar Sta. Justa, juntament amb les subvencions de la mateixa Generalitat de Catalunya.

Tanta generositat, tant esforç, alegria i entusiasme a la festa del 1982 només s'entenen perquè Sta. Justa era de l'Església, del poble, de la Vall del Tenes.

1-. El representant de la Fundació Hospital de la Santa Creu de Vic va informar i donar la corresponent documentació sobre la voluntat de les mestresses de Ca l'Amell, que estava recollida en

l'escriptura corresponent i que també constava en les dues escriptures de compravenda fetes fins ara.

En l'última escriptura, article 6, diu: "Declara la parte vendedora, que aunque nunca se ha formalizado en documento público, la Fundació de la Santa Creu de Vic realizó una cesión gratuita en su día a favor del Bisbat de Barcelona, una superficie de 2.160 metros cuadrados de terreno situado alrededor de la Capilla de Santa Justa, que se encuentra en el interior de la finca objeto de la presente, si bien actualmente, y por causa de la nueva división territorial del Bisbat de Barcelona, posiblemente se tenga que realizar a favor del nuevo Bisbat de Terrassa" (còpia de l'article de l'escriptura feta el 4 del 7 del 2005).

Segons el grup l'Abans, aquest text ho deixa tot molt clar. Es ven la finca de Ca l'Amell, però la Capella de Sta. Justa i un entorn de 2.160 metres quadrats es dona al Bisbat de Barcelona. Què ha passat doncs?

2-. Amb el Bisbat de Terrassa, a la primera reunió es va fer lliurament del dossier sobre Sta. Justa i es va manifestar el desig del poble que s'arreglés definitivament la situació. En les altres reunions i davant l'evidència del que deien les escriptures de compravenda, el Bisbat de Terrassa s'ha compromès a fer el document de propietat, que correspon a la donació efectuada.

3-. A la Generalitat de Catalunya, departament de Cultura i Patrimoni, se'ls va enviar el dossier a fi d'informar-los del que estava passant i el que volia el poble



de Lliçà d'Amunt.

4-. En una conversa amb l'actual administrador de la Parròquia, l'Alcalde també el va informar de la feina que s'anava fent i de la necessitat de treballar junts per aconseguir que el bisbat normalitzés la situació.

Durant aquest any i mig que ja es porta treballant en això, tant l'Ajuntament com el grup l'Abans s'han fet moltes preguntes: com és que el Bisbat, coneixedor de la donació, en el seu moment no ho va escripturar? Com és que el comprador de la finca de Ca l'Amell es considera amo també de l'ermita si la seva escriptura de compravenda ho deixa ben clar?

Segurament mai en tindrem la resposta, però el que si queda molt clar a la gent del Grup l'Abans i a tots els que els acompanyen és que val la pena conèixer, treballar i vetllar pel nostre patrimoni.

Per cert lliçanencs, s'acosta l'Aplec de Sta. Justa, el 21 de juliol, i farà més de 30 anys que s'hi va fer la gran festa de la restauració. Us convidem a trobar-nos tots a l'Ermita de Santa Justa per celebrar junts aquest 30 aniversari.

Estigueu atents al programa que es prepara i que no hi falti ningú, perquè els lliçanencs ESTIMEM EL NOSTRE PATRIMONI, que quedi clar per a tothom. Parleu-ne amb les vostres famílies i amics de tots els pobles del nostre entorn.

**Grup l'Abans i Ajuntament**

Notes:

\* Totes les gestions s'han fet en nom de l'Ajuntament i a totes les reunions hi han estat presents l'Alcalde, el regidor de Cultura i dues persones del Grup l'Abans.

\* Si voleu més informació us recomanem que llegiu el dossier "Santa Justa de Lliçà d'Amunt", publicat a la revista Ronçana n.262 (abril-maig 2012) i que signa Mn. Pere Farriol, aleshores rector de Lliçà d'Amunt i promotor de la restauració de l'ermita, el qual va fer moltes gestions per aclarir-ne el propietari. També l'article "Santa Justa del Poble i per al Poble de Lliçà d'Amunt" signat pel Grup l'Abans i que publica la revista Vallesos n. 4 (tardor hivern 2012-2013).

## Ariadna Bartolomé, una campiona en gimnàstica rítmica

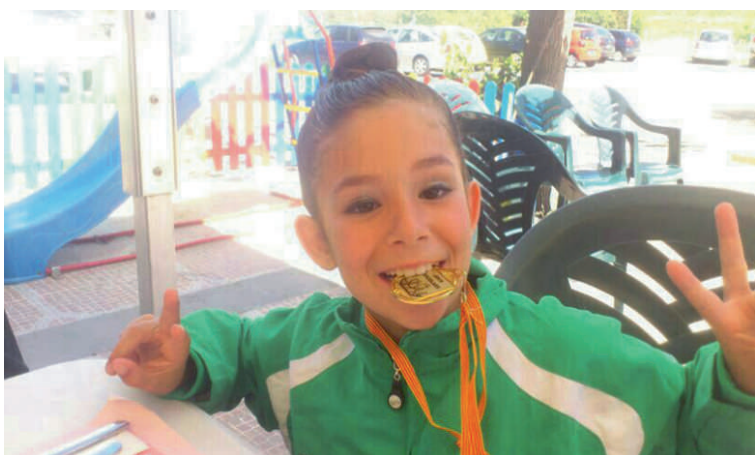

Ariadna Bartolomé Brito, lliçanenca de 7 anys, va classificar-se en primer lloc de la categoria Pre-benjamí en el Campionat comarcal de

Gimnàstica Rítmica (Iniciació) celebrat el cap de setmana del 20 i 21 d'abril a Sabadell. L'Ariadna entrena en el Club Gimnàstic de Catalunya i ha



aconseguit aquest premi amb menys d'un any de dedicació, ja que va començar la gimnàstica rítmica a l'octubre de l'any passat.

## Rafael Espinar, un trialeta entre els millors

El trialeta lliçanenc Rafael Espinar es va classificar en un meritori 16è lloc de la general d'un total de 250 participants en el doble olímpic de les Terres de l'Ebre celebrat el passat 28 d'abril a Sant Carles de la Ràpita: 3.000 metres de natació, 90 quilòmetres de bicicleta i 20 quilòmetres de carrera a peu. En el parcial dels 20 quilòmetres a peu va quedar en 6è lloc.

En aquesta competició hi participaven alguns triatletes professionals com José M<sup>a</sup> Cano, 3r en el darrer campionat d'Espanya, i un gran nombre de trialetes d'arreu d'Espanya.

Aquest cop, el trialeta lliça-

nenc agraeix la col·laboració d'El Molinet, La Botiga, la Carnisseria Tarabal, el tiet i J.C.

Tothom té la idea que el triatló va néixer d'una disputa entre marines de l'exèrcit americà però el cert és que unes quantes dècades abans ja s'havien realitzat proves combinades dels 3 esports. Durant els anys 1920-1930 es va celebrar a França una cursa que rebia els noms de "Les trois sports", "La Course des Débrouillards" i "La course des Touche à Tout" però amb l'ordre invers respecte al triatló actual. Algunes d'aquestes curses se segueixen celebrant anualment.

## Grups Municipals



Durant aquest mes de juny es duu a terme el període de matriculacions de les dues escoles bressols municipals. Les expectatives no són bones degut al descens de la natalitat i de la situació econòmica de les famílies. Fruit d'aquest previsible descens, corren rumors de que tots els nens poden cabre en una sola escola i que, per tant, l'Ajuntament té la intenció, pel proper curs 2013/2014, de tancar-ne una per estalviar-se diners.

Cert que ens podríem estalviar força diners, en serveis de neteja, de menjador, consums, etc., però també és cert que som conxeadors de la dispersió territorial del nostre municipi i el que volem és buscar la màxima proximitat amb els serveis públics i més tractant-se d'infants tan petits. A més, si mantenim les dues escoles bressols obertes també garantim la feina a força gent, perquè crear treball o intentar no destruir-ne més, també és una prioritat de l'equip de govern municipal. Per això desmentim categòricament aquests rumors, perquè no són certs.

Sort que en temes d'escoles bressols tenim la competència i podem planificar el mapa escolar del poble, al contrari del que ens passa amb les escoles públiques de primària i secundària de titularitat de la Generalitat de Catalunya que, per molt que alguns grups polítics del poble ens vulguin fer combregar amb rodes de molí i ens vulguin responsabilitzar sobre les mesures que s'estan duent a terme de tancament d'escoles, tothom sap que aquesta planificació escolar es fa des de la Generalitat de Catalunya, que és qui té plenes competències. I tots sabem qui mana a la Generalitat i qui la recolza. Cal recordar que ha estat aquest equip de govern qui, fent una aposta clara, s'ha gastat molts diners per urbanitzar una zona de Sant Valerià per poder construir el 2n IES allà, ara veurem si la Generalitat ho fa i, si no ho fa, demanarem, si s'escau, responsabilitats.

I diem que sort que planifiquem nosaltres el tema de les escoles bressols perquè, tot i tenir el projecte executiu aprovat definitivament per construir una tercera escola bressol en el barri de Ca l'Artigues, varem decidir no iniciar les obres, perquè sinó avui tindríem una escola bressol, nova de trinca tancada, i això voldria dir que hauríem llençat a la paperera molts diners que, gràcies a una bona planificació escolar, hem pogut destinar a altres necessitats.



A pesar de lo que se empeña en repetir la oposición, el equipo de gobierno de Lliçà d'Amunt no sólo no se ha quedado con los brazos cruzados, sino que puede presentar, a medio mandato, un balance nada despreciable de actuaciones llevadas a cabo. Actuaciones que desde el Partido Popular, junto a nuestros socios de gobierno, hemos enfocado a un objetivo claro: la generación de nuevos puestos de trabajo. Nuestro municipio no está al margen de la realidad del país, y a pesar que poco se puede incidir des del ámbito municipal en el mundo laboral, no hemos cesado de buscar oportunidades para potenciar la actividad económica en nuestro municipio.

Nadie puede dudar a estas alturas de la importancia para nuestro municipio de un proyecto urbanístico como el del Parque Logístico de Can Montcau, que va a hacer posible que Mango instale su Factoría en nuestro municipio, lo que supondrá un importante impulso para la economía local. Y juntamente con Mango, el mismo sector creará todavía más con el traslado por ampliación de la empresa Biokit, cuyas obras de construcción se iniciaran el tercer trimestre de este mismo año. Sin olvidar la colaboración y el apoyo que el Ayuntamiento ofrece a los comerciantes locales. Este gobierno, sin duda, tiene claro que el futuro del municipio pasa por establecer sinergias con empresas sólidas como las que hemos mencionado, cuya presencia en Lliçà supondrá una considerable inyección económica y servirá para impulsar la actividad industrial, comercial i terciaria.

Y mientras trabajamos para sentar las bases del futuro económico de Lliçà d'Amunt, no dejamos de lado a nuestros ciudadanos. El Partido Popular, lo hemos dicho pero queremos repetirlo, no descuida a las personas que lo pasan mal en estos momentos difíciles. Por eso recurrimos a todos los planes de ocupación y programas diversos que están a nuestro alcance para crear empleo. En este sentido, destaca la novedad de la campaña de limpieza de franjas que se pone en marcha este año 2013, para la que se contrataran este año personas en situación de paro. De este modo, el Ayuntamiento contribuye a que estas personas se incorporen, aunque sea por un tiempo provisional, al mundo laboral.

Junto con estas acciones, el equipo de gobierno ha realizado grandes esfuerzos para ahorrar en el gasto municipal, con ajustes en la organización y una reestructuración de la plantilla y los servicios municipales, que ha contribuido a mejorar la situación de las finanzas del Ayuntamiento. Eliminar costes innecesarios para destinar el dinero a inversiones que mejoren el municipio y proyectos que den respuesta a las necesidades que hoy tienen los vecinos de Lliçà d'Amunt, esta es la prioridad del Partido Popular. Con este objetivo hemos trabajado también en diversos proyectos urbanísticos y de obras de mejora del alcantarillado, de diversos equipamientos y de la vía pública.



100% façana, 0% projecte.

Com molts de vostès saben, el nostre alcalde actual, el Sr. Nacho Simón (del PSC) té la seva plaça laboral de funcionari públic al mateix Ajuntament de Lliçà d'Amunt. O dit d'un altra manera, ell abans de ser alcalde, ja treballava a l'Ajuntament amb una plaça fixa.

Un cop va assumir l'alcaldia, va passar a rebre el seu sou com a alcalde i no va rebre més el salari de funcionari. Per tant, aquests diners van deixar d'estar dins dels pressupostos municipals, ja que el consistori va considerar que no s'havia de posar cap altra persona per aquest lloc de treball que quedava vacant.

Així ha anat passant durant els darrers 6 anys. Però vet aquí que (davant la nostra sorpresa) en els pressupostos municipals per a aquest any 2013 apareix previst el sou complet de la plaça de funcionari del Sr. Nacho Simón (que encara no ha deixat de ser alcalde).

Es tracta de 56.000€, reservats en el pressupost, que ja se sap ara que no s'usaran per a res de res. Perquè ni l'ajuntament té previst contractar una persona per a cobrir aquest lloc de treball, ni l'alcalde (que se sàpiga) té previst plegar de forma imminent i tornar a la seva plaça. Per tant, hi ha 56.000€ que quedaran en un calaix i que no tindran cap ús pràctic per al servei públic.

No és un luxe deixar d'usar 56.000€? Que no hi ha res important per dedicar aquests diners? Per què ara, després de 6 anys, és imprescindible tenir-los reservats?

Aquests diners podrien servir, per exemple, per abaratir les quotes de l'escola bressol municipal, per mantenir la plantilla de serveis socials, per no disminuir el transport públic, per oferir recursos al nostre comerç local, per..., per... Que consti que no estem parlant de cap pràctica il·legal ni opaca, però sí de mala praxis, de manca de coherència respecte el que es diu públicament i el que després es fa, i de la nul·la sensibilitat cap a les conseqüències de les mancances econòmiques actuals.



Fer volar coloms:

El Pla Únic d'Obres i Serveis de Catalunya és la principal eina de cooperació de la Generalitat amb els ajuntaments per a la construcció d'equipaments i serveis.

L'equip de govern municipal ha presentat sis obres a aquest programa de quatre anys de durada. Sense entrar en l'anàlisi de la seva prioritat, sorprèn molt l'import de les subvencions sol·licitades perquè no es poden aconseguir.

Ampliació casal de la Gent Gran – Es demanen 63.000€ i l'alcalde té el compromís de fer l'obra durant aquest any 2013. Què passarà si no hi ha la subvenció? De quina manera es podrà fer?

Voravia per a vianants al barri de sant Joan – Es sol·liciten 60.000€. Es podrà fer sense subvenció? Durant quan temps obligarem els vianants a envair la carretera amb el perill que això comporta? És possible l'ajuda de la Diputació de Barcelona?

Abastament d'aigua Can Franquesa, Les Oliveres i Can Pedrals – Una petició de 574.000€. És vergonyós que aquests ciutadans, després de més quaranta anys, no disposin de la xarxa d'aigua del municipi. En som, en part, responsables tots els grups que hem estat al govern. Però, ara, els oferim una solució viable? Si no hi ha subvenció, continuaran sense servei d'aigua? Els propietaris afectats podran pagar aquesta obra? S'ha pensat amb l'Ajuntament de Granollers per fer-los arribar l'aigua des de Font del Ràdium o de Terra Alta?

Urbanització carrers barri de Ca l'Oliveres – Per les obres d'un tram de tres carrers es demanen 342.000€. Quant hauran de pagar els propietaris sense aquesta ajuda? Camí dels Capellans – És un miracle que no hi hagin accidents molt greus per l'entrada i sortida de Can Franquesa des de l'autovia de l'Armetlla. Un altre problema de fa quaranta anys sense resoldre. Es demanen 143.000€. I, si no hi ha subvenció, qui pagarà els 204.000€ d'aquesta obra? Com s'ha resolt la connexió d'aquest camí amb la trama urbana de Granollers, únic lloc possible per no punxar l'autovia?

Urbanització del carrer de Mossèn Cinto Verdaguier – Previsió de 204.000€ de subvenció sobre un cost total de 291.000€. No és exagerat aquest cost per només 45 metres lineals? Com es finançarà o repercutirà el cost de no existir l'ajuda de la Generalitat?

En resum, es demanen 1.388.000€ de subvenció per unes obres de 1.987.000€ de pressupost. Si aconseguïem aquesta subvenció, perfecte i felicitacions. Però, sembla que no han llegit la lletra petita de la convocatòria: la subvenció màxima que pot rebre un ens beneficiari en la línia per a inversions és de 500.000 euros en tot el quadrienni, segons l'article 8 de l'annex 2, sobre les bases específiques.

Per tant, encara que s'aconsegui l'import màxim de la subvenció, faltarien 888.000 €. D'on sortiran aquests diners? Direm a la gent afectada que de la manca de recursos econòmics en té la culpa la Generalitat?

Això, a casa nostra, en diem "fer volar coloms".



Mientras Lliçà d'Amunt parece que está en una calma y tranquilidad sobrenatural, se está escondiendo una situación tensa. Problemas en educación, cierre de clases, un instituto que no se edifica ni se proyecta por parte del Departamento de Enseñanza, un Centro Médico con cierre nocturno de urgencias, las inversiones paradas, un mantenimiento del municipio bajo mínimos, una subida del paro sin precedentes y una política de recortes galopante a todos los niveles, son algo intolerable y vergonzoso. Por otro lado, nuestros gobernantes, tanto Municipales, Autonómicos como Estatales, siguen con unas políticas de recortes y de austeridad que en muchos casos están llevando a los ciudadanos a extremos impensables: subidas de impuestos, problemas como los desahucios, las preferentes, niveles de paro increíbles, familias que no tienen qué comer... están llevado a este país a la desesperación y al desastre más escandaloso desde la Guerra Civil.

El nivel de paro está por encima de las 6.200.000 personas y subiendo. Cada minuto, sin hacer nada más que políticas inútiles, una persona más se suma a las lista del paro, así de aquí a 24 horas España tendrá 1.400 parados más y eso no hay país que lo aguante. Las pequeñas y medianas empresas no saben cómo llegar a final de mes para pagar a sus trabajadores, con un nivel de consumo interno por los suelos, con las familias que no pueden sobrevivir y con el grifo de la financiación cerrado ¿qué tendrán que hacer las pequeñas y medianas empresas para subsistir? ¿seguir despidiendo a sus trabajadores o cerrando las empresas?, y mientras tanto las grandes empresas siguen cambiando el domicilio, marchándose a países con mano de obra más barata, con unas condiciones laborales rozando la esclavitud, ¿se pretende trabajar aquí con salarios y condiciones laborales del tercer mundo haciéndonos pagar como ciudadanos del primer mundo? Tenemos unos gobernantes que nos dicen que la crisis y el paro durarán todavía dos o tres años más. Durante años hemos permitido la destrucción de empresas productivas por empresas especulativas y, a día de hoy, nadie pone sobre la mesa políticas de empleo y crecimiento industrial y empresarial.

Mientras unos países y pueblos nos empobrecemos, otros se hacen ricos. Ésta es la Europa que se está construyendo en estos momentos, sin que nadie piense en las personas y en el futuro. Nuestros jóvenes, con un 50% de paro, se tienen que marchar, pero las personas con edades comprendidas entre los 45 a 50 años que casi seguro no encontrarán trabajo, no podrán cotizar y no les corresponderán una jubilación digna, lleven los años que lleven trabajado. Nuestros gobernantes deberían pararse a reflexionar sobre las decisiones políticas que toman hoy, porque son las que están destruyendo nuestro presente y nuestro futuro.

*Espai per a articles d'opinió dels partits polítics amb representació al Ple que ho desitgin. Aquests articles d'opinió s'han de lliurar, durant els primers cinc dies laborables del mes anterior a la publicació, en horari de l'Ajuntament, a través del correu electrònic [butlleti@llicamunt.cat](mailto:butlleti@llicamunt.cat), personalment, per fax (93 841 41 75) o per correu ordinari (c. d'Anselm Clavé, 73 - 08186 Lliçà d'Amunt) a la regidoria de Comunicació de l'Ajuntament. Els articles d'opinió poden versar sobre qualsevol tema i han de tenir una extensió màxima d'uns 2.000 caràcters, espais inclosos, amb tipografia Arial i cos 12. És imprescindible que els autors indiquin el seu nom, adreça, telèfon i una còpia del DNI o passaport. El butlletí es reserva el dret de publicar aquestes col·laboracions, així com resumir-les o extractar-les quan ho consideri oportú. No es publicaran les cartes que atemptin contra persones o institucions. El butlletí no comparteix necessàriament el contingut de les opinions signades.*

## Entitats

Espai per a articles d'entitats registrades en el Registre Municipal d'Entitats que ho desitgin. L'objectiu d'aquest espai és que aquestes entitats es donin a conèixer.

### Biergarten: Música, gastronomia i cultura s'uneixen entorn la cervesa

**Biergarten** és una tradició del sud d'Alemanya en què amics i família es troben i comparteixen bons moments mentre sostenen una gerra de cervesa amb una mà i van menjant frankfurts i altres salsitxes amb l'altra. Al nostre biergarten es poden descobrir una gran varietat de cerveses, la majoria d'importació, menjar salsitxes i passar una estona divertida amb les activitats lúdiques i musicals que vesteixen el pati, durant el primer cap de setmana del mes de juny (divendres 7 i dissabte 8). La tarda de dissabte a més celebrem el **Mercat de la Puça**, un mercat d'intercanvi i de segona mà. S'hi poden intercanviar o vendre productes com llibres, discs, jocs i joguines, instruments musicals... i qualsevol hi pot participar de manera gratuïta amb inscripció prèvia. Tant el Biergarten com el Mercat de la Puça arriben aquest 2013 a la 3a edició, i val a dir que any rere any

creixen en nombre de participants, convertint-se mica en mica en activitats referents.

#### Activitats:

El **dimarts 4** de juny farem un **sopar de maridatge** al Bar de l'Ateneu. Constarà d'un menú triat expressament per menjar amb unes cerveses concretes. El sopar anirà acompanyat per les explicacions d'un **expert assessor gastronòmic**. El preu serà de 20€ i es podrà reservar lloc comprant el tiquet a Secretaria.

**Divendres 7** de juny a les 7 de la tarda la senyora Raquel Catalán, presidenta de l'Aliança, inaugurarà el Biergarten 2013. L'espai comptarà amb la barra central on els organitzadors explicaran les diferents cerveses. A la nit hi haurà **concert amb el grup de versions Mr. Francis**. Al llarg de la tarda hi haurà una exposició digital de diferents anuncis de cervesa, tant gràfics com televisius, projectats.

**Dissabte 8** de juny de 4 a 9

de la tarda es celebrarà a la Plaça Catalunya el **III Mercat de la Puça**, un mercat d'intercanvi i de promoció d'economia social de caràcter local. A les 5 i fins les 2 del matí estarà obert l'espai Biergarten al pati de l'Aliança.

#### Activitats contínues:

- Parades de fira: jocs tradicionals (encistellar, fer diana...) on grans i petits poden participar-hi, guanyar punts i endur-se regals
- Activitats infantils: tallers al Mercat de la Puça i al Biergarten (maquillatge, imans...), inflable, contes
- Projeccions de reportatges sobre la cervesa, elaboració artesanal i altres temes relacionats a l'interior de la sala

A més a més hi haurà, a partir de les 10 de la nit, concert dels grups **Nacy Whiskey i The Freak Fandango Orchestra**.

En acabar la nit, la festa s'allargarà a l'interior de l'Aliança amb DJs de la casa.

Ateneu L'Aliança

### Ballada de country

Per tercer any consecutiu, la Colla de Carretons i el grup Country Moon organitzen una ballada de country; tindrà lloc el proper 8 de juny a les 18h a la plaça de Catalunya. L'event consisteix en una ballada de 70 balls de tots els nivells i, posteriorment, una botifarrada.

La botifarrada s'ha de reservar prèviament al telèfon 652 088 382 i costa 5 euros (bo-

tifarra i beguda).

A la ballada assistiran alumnes del grup Country Moon del Centre Cívic Ca l'Artigues i de l'Escola Miquel Martí i Pol.

Ens agradaria que ens acompanyéssiu tots en aquesta estona d'esbarjo i divertiment.

Colla de Carretons i grup Country Moon



Voluntaris de Protecció Civil  
Encantats de servir-te!!

Segueix pel FACEBOOK les  
nostres activitats, notícies i  
comunicats.

Visita la nostra pagina!!:

Atenció Nova direcció de Facebook

Protecció Civil Lliçà d'Amunt / ADF L'Alzina





## 24<sup>a</sup> Trobada

### Penyes Barcelonistes del Vallès

**Diumenge 16 de juny de 2013**

**10:00h** Concentració Penyes a la pl. Miquel Bosch de BIGUES  
Ambientació a càrrec de diverses entitats culturals de la Vall del Tenes

**11:00h** Actes institucionals a la pl. Miquel Bosch de BIGUES

**11:45h** Inici Rua Blaugrana per la Vall del Tenes  
De Bigues a Lliçà de Vall amb Bus Turístic i cotxes particulars

**13.30h** Final Rua: arribada al Pavelló Municipal d'Esports de LLIÇÀ D'AMUNT

**14:00h** Dinar de Germanor i espectacle al Pavelló d'Esports de LLIÇÀ D'AMUNT  
Taula d'embotits, fideuà i postres al preu de 15€  
Tickets a la venda a partir del 2 de maig als locals de la Penya i als Ajuntaments de Bigues i Riells, Santa Eulàlia de Ronçana, Lliçà d'Amunt i Lliçà de Vall

**17:00h** Cloenda

Divendres 14 de juny

Centre Cívic LA FABRICA  
Sta. Eulàlia de Ronçana

**19:30h** Exposició fotogràfica "Barça: de Samitier a Messi"  
Exposició copes FC BARCELONA (Copa, Lliga i Champions)

**20.30h** Xerrada de l'actualitat del FC BARCELONA amb periodistes esportius

Dissabte 15 de juny (maig)

A confirmar pel FCBarcelona als clubs

Clinic de Hockey al Pavelló de Bigues (Club Hockey Patins Bigues i Riells)  
Clinic de Basquet al Pavelló de Lliçà d'Amunt (CB Lliçà d'Amunt)  
Clinic de Futbol a Camp de Futbol Municipal de Lliçà d'Amunt (CF Lliçà d'Amunt)  
Clinic de Futbol Sala a Lliçà d'Amunt (FS Lliçà d'Amunt)

Amb la col·laboració de:







### Eleccions a la Junta Directiva del Club Esportiu Lliçà d'Amunt

La Junta Directiva del Club Esportiu Lliçà d'Amunt, celebrada el 17 de maig de 2013, actuant com màxim òrgan, va aprovar la convocatòria d'eleccions de nova Junta Directiva pel dissabte 6 de juliol de 2013, en Assemblea General, segons l'article 23è punt 1 dels estatuts del club. Són electors i elegibles les persones majors d'edat amb carnet de soci en vigor del C.E. Lliçà d'Amunt i amb una antiguitat superior a 1 any. Es considera el Cens Electoral aquella llista nominal de socis en regla del dia 30 de juny de 2013. Una vegada obert el període electoral, comuniquem que, si està interessat en presentar candidatura per aquesta Junta Directiva, podrà exercir el seu dret abans del dia 12 de juny de 2013, fins a les 19 hores, a la seu del C.E. Lliçà d'Amunt, a l'avinguda dels Paisos Catalans s/n, a les instal·lacions esportives municipals Parc del Tenes, físicament o per correu

certificat. Les candidatures hauran de presentar-se en sobres tancats i inclouran el llistat nominal del membre de la candidatura i les següents dades escrites al seu exterior:

- 1.- Nom del cap de llista
- 2.- Adreça postal, telèfon de contacte i correu electrònic (si s'escau).

El dia 12 de juny a partir de les 19 hores s'obriran els sobres i s'examinaran les diferents candidatures. Si després d'examinar-les calgués corregir qualsevol error en les mateixes, es comunicarà al cap de llista, que tindrà tres dies per arreglar l'error.

Les candidatures romandran exposades al club per consulta dels socis fins el dia de l'Assemblea General. El dia 6 de juliol de 2013 es procedirà a l'elecció de la nova Junta Directiva dins de l'Assemblea General de socis del C.E. Lliçà d'Amunt, que es farà al Pavelló d'Esports.

Club Esportiu Lliçà d'Amunt

## Entitats

Espai per a articles d'entitats registrades en el Registre Municipal d'Entitats que ho desitgin. L'objectiu d'aquest espai és que aquestes entitats es donin a conèixer.

### Sopar solidari "Donar un cop de mà"



La Parròquia de Sant Julià i el Banc d'Aliments organitzen un sopar solidari anomenat "Donar un cop de mà". Aquest sopar solidari tindrà lloc el dissabte 22 de juny.

L'ajut a les famílies no és un sol dia, per Nadal, sinó cada mes, per això us animem a col·laborar en aquest sopar

solidari i donar un cop de mà.

Aquet any, canviem el dinar per un sopar, per poder passar una nit a la fresca entre amics.

Animarem la nit amb uns bingos plens de sorpreses. La primera butlleta te la regalarem nosaltres.

Lloc: Pati de la Parròquia (escola Informa't)

Preu:

ADULT: 10 € + 1 kg d'aliments (arròs, sucre, oli, cigrons, etc.)

INFANTS: 10 € menors de 10 anys

Horari:

A les 20 h Missa del dissabte amb pregària especial per a les famílies amb necessitats

A les 21 h Sopar

Punt de venda de tiquets: Bar L'Aliança, Pastisseria Molinet, Bar el centre i tots els dijous a la Parròquia de 5 a 7 de la tarda - despatx Lliçà Peruanitos.

Telèfon de contacte: 616 812 779 (Maria Puig)

Menú: Aperitiu, Meló amb pernil, Vedella amb bolets i Gelat de biscuit amb xocolata

Organitza: Parròquia Sant Julià de Lliçà D'Amunt i Banc d'Aliments

Col·labora: Ajuntament de Lliçà d'Amunt, comerciants, entitats del poble i voluntaris de Càritas.

Parròquia de Sant Julià i Banc d'Aliments

### Gran Revetlla de Sant Joan

Encara no teniu plans per la nit més curta de l'any? El F.S. Lliçà d'Amunt us convida a que passeu una revetlla de Sant Joan diferent. Amb motiu del sopar de final de temporada, aquest any us proposem que celebrem amb nosaltres aquesta nit tan espectacular i plena de màgia. L'acte començarà a les 21:00h i s'allargarà fins que la nit aguanti amb l'increïble actuació de Sergi DJ; la diversió està garantida.

Ja ho sabeu, si voleu gaudir d'una nit especial ja podeu comprar el tiquets al Bar o a la recepció del pavelló, (Menú Infantil 9,00€ i Menú Adult 15€).

T'hi esperem, no hi pots faltar!

Col·labora: Ajuntament de Lliçà d'Amunt

F.S. Lliçà d'Amunt



### Reiki a canvi de productes per al Banc d'Aliments

De forma voluntària i altruïsta, el col·lectiu Amics del Reiki de Lliçà d'Amunt ofereix classes de reiki amb dos objectius: fomentar i compartir el reiki i recollir productes per al Banc d'Aliments de Lliçà d'Amunt.

El reiki és una tècnica japonesa, senzilla i eficaç, que canalitza l'energia universal per obtenir pau i harmonia. Aquesta teràpia natural consisteix a col·locar les mans a diferents parts del cos activant l'harmonització energètica i emocional.

Un grup de persones iniciades en aquesta tècnica hem format el col·lectiu "Amics del Reiki de Lliçà d'Amunt" amb la intenció de compartir aquesta teràpia i practicar-la.

L'activitat que es proposa és oberta a tothom, tant a persones que vulguin començar com a aquelles que ja estan iniciades, però amb una única condició: es cobrarà en aliments de llarga durada i que no siguin frescos. Els participants hauran d'aportar aliments per valor

d'uns 3€.

Les classes de reiki tindran lloc els dijous de 19:15 a 20:30 hores al Centre Cívic Palaudàries.

Amics del Reiki de Lliçà d'Amunt

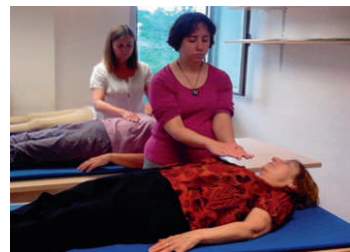

### Concurs El conill de la vall

El dissabte 29 de juny a les 20 h el club F.S. Lliçà d'Amunt organitza el concurs El Conill de la Vall.

Les persones que ho desitgeu ja podeu adquirir els tiquets per al concurs, el preu dels quals és de 5€. Aleatòriament, el conill escollirà 3 números, els quals formaran el número del tiquet guanyador.

Entre els premis que se sortejaran figuren una PS3, una televisió, un navegador GPS i moltíssims premis més.

És una gran oportunitat que no pots deixar passar! Emoció, rialles i bon

ambient no faltaran en aquest acte. T'ho perdràs?

F.S. Lliçà d'Amunt



### Publicitat



**CENTRO ODONTOLÓGICO LLIÇÀ D'AMUNT**  
Dra. Silvia M. Kotler Morchio col.1460



**TOTES LES ESPECIALITATS PER A NENS I PER A ADULTS**

**HORARIS: DE DILLUNS A DISSABTES NO TANQUEM AL MIGDIA OBERT A L'AGOST**

**TELÈFONS: 93 841 41 84  
93 843 50 83**

**E-MAIL: amuntdent@hotmail.com  
BARONIA DE MONTBUI 63  
08186 LLIÇÀ D'AMUNT**

**FINANÇAMENT FINS A 60 MESOS**

**ESTÈTICA DENTAL (en una sola sessió)**

abans 

després 

## Entitats

Espai per a articles d'entitats registrades en el Registre Municipal d'Entitats que ho desitgin. L'objectiu d'aquest espai és que aquestes entitats es donin a conèixer.

### Casal d'estiu de l'AMPA de l'escola Miquel Martí i Pol

#### Opcions:

- Dies: del 25 de juny al 20 de juliol

Horari: de 9 a 13 h.

Preu: 162 euros

Horari: de 15 a 17 h. (opcional)

Preu: 77,50 euros

- Dies: del 22 al 26 de juliol (opcional)

Horari: de 9 a 13 h.

Preu: 44 euros

Horari: de 15 a 17 h.

Preu: 24,50 euros

Servei de ludoteca: de 7.30 a 9 h.

El preu es concretarà un cop se sàpiguen els nens i nenes que l'utilitzin.

#### Servei de menjador:

-fixe: 6,50 euros per dia i nen  
-eventual: 7 euros per dia i nen

Inscripcions: fins al 14 de juny a la consergeria de l'escola.

\* Caldrà un mínim de 20 inscripcions per poder realitzar-se el Casal d'estiu.

Les famílies que utilitzin el Casal en l'opció de quatre setmanes, a partir del segon germà tindran un descompte del 10%.

AMPA de l'escola Miquel Martí i Pol

### Tast de vins

L'associació de veïns de Can Xicota torna a organitzar un Tast de vins per al divendres 5 de juliol, a les 20 h, al local social de Can Xicota.

La primera edició es va dur a terme el passat 10 de maig amb una gran assistència de participants. Per

inscriure's a aquesta segona edició del Tast de vins cal trucar al local social de Can Xicota els dijous de 16 a 21 h (tel. 93 841 44 29) o enviar un correu electrònic a l'adreça avvcanxicotagmail.com

AV de Can Xicota



### Calendari de festes de barri del mes de juny

Can Farell: 21, 22, 23 i 24 de juny (Organitza: AV Can Farell)  
Pineda Feu-El Pinar: 29 de juny (Organitza: AV Pineda Feu-El Pinar)

\* Informació detallada, a la pàgina web municipal



## Bústia del lector

El butlletí té un espai per a cartes dels lectors que ho desitgin. Les cartes poden versar sobre qualsevol tema.

### Dúnia Gañán Santiveri, finalista del Premi Sambori

El Premi Sambori és un premi de narrativa en català dirigit als centres educatius de tots els Països Catalans i que té com a objectiu promoure la participació en un projecte comú d'alumnes i centres de totes les terres de parla catalana i difondre l'ús del català dins de l'àmbit escolar, tot incentivant la imaginació, la creativitat i aquells valors pedagògics que es treballen en cadascun dels centres.

Un total de 300 escoles i instituts de tot Catalunya han participat en la 7a edició del Premi Sambori Òmnium que s'ha celebrat aquest any.

El dimarts dia 19 de març, a la biblioteca Singuerlín de Santa Coloma de Gramenet, es van lliurar els premis als guanyadors de les diferents categories de cadascuna de les 10 demarcacions que té Òmnium a tot Catalunya.



La nostra escola va participar a la categoria de cycle superior de primària, demarcació Serralada litoral (Vallès Oriental, Maresme i Barcelonès Nord) amb els textos escrits pels alumnes de cinquè i sisè.

Les narracions, de temàtica lliure, havien de ser individuals, originals i escrites en català.

L'alumna de cinquè de la nostra escola Dúnia Gañán Santiveri va guanyar el tercer premi de la seva categoria amb la narració que porta per títol: "En Martí i la poció màgica". Moltes felicitats Dúnia!

Segundo Jiménez  
Cap d'Estudis  
Escola Miquel Martí i Pol

### L'institut Lliçà solidari amb l'Àfrica

CAMPANYA SOLIDÀRIA  
L'INS Lliçà fomenta la solidaritat col·laborant amb l'Associació de Voluntaris Children of Africa.



En anys anteriors hem pogut finançar la construcció d'un tanc d'aigua per donar servei a un dispensari mèdic.

L'estiu 2012 amb la venda de llibres de text i de lectura de segona mà per part de l'Associació d'Estudiants del'INS, es va poder fer un campament mèdic que va donar atenció sanitària i medicines gratuïtes a 270 persones. També es va poder construir una casa pel metge que ha d'estar annexa al dispensari per aconseguir el permís d'apertura i començar a funcionar.



Aquest any volem repetir la venda de llibres per la qual cosa demanem donacions dels llibres una vegada acabats els exàmens.

La venda es farà el dia del lliurament de butlletins finals al Juny. Gràcies!

Per més informació sobre Children of Africa: [www.childrenofafrica.es](http://www.childrenofafrica.es)



INSTITUT DE LLIÇÀ

Institut Lliçà

Aquests escrits s'han de lliurar, durant la primera setmana del mes anterior a la publicació, a través del correu electrònic [butlleti@llicamunt.cat](mailto:butlleti@llicamunt.cat), personalment, per fax (93 841 41 75) o per correu ordinari (c. d'Anselm Clavé, 73 - 08186 Lliçà d'Amunt) a la regidoria de Comunicació de l'Ajuntament. Han de tenir una extensió màxima de 10-11 línies (uns 800 caràcters) amb tipografia Arial i cos 12. Malgrat que només es publicarà el nom del remitent, és imprescindible que els autors aportin el seu nom, adreça, telèfon i una còpia del DNI o passaport. No es publicaran escrits que vagin signats amb pseudònim o inicials. El butlletí es reserva el dret de publicar aquestes col·laboracions, així com resumir-les o extractar-les, quan ho consideri oportú. No es publicaran els escrits que atemptin contra persones o institucions. No es mantindrà correspondència ni s'atendran visites o trucades telefòniques respecte als originals no publicats. El butlletí no comparteix necessàriament el contingut de les opinions signades.

## Telèfons

**Biblioteca Ca l'Oliveres**  
93 860 71 16  
**CAP La Cruïlla**  
93 841 52 50  
**CAP Palaudàries**  
93 864 00 90  
**Casal de la Gent Gran**  
93 841 61 55  
**CEIP Miquel Martí i Pol**  
93 860 75 05  
**CEIP Països Catalans**  
93 841 56 05  
**CEIP Rosa Oriol i Anguera**  
93 843 57 25  
**CEIP Sant Baldiri**  
93 841 46 52  
**Centre Cívic Ca l'Artigues**  
93 860 73 50  
**Centre Cívic Palaudàries**  
93 864 60 10  
**Correus i Telègrafs**  
93 841 90 87  
**Deixalleria**  
93 841 58 71  
**Deixalleria de Palaudàries**  
93 863 99 51  
**Escola Bressol Municipal Nova Espurna**  
93 841 53 31  
**Escola Bressol Municipal Palaudàries**  
93 864 59 54  
**Escola de Música La Vall del Tenes**  
93 841 48 86  
**Espai Jove El Galliner**  
93 860 72 27  
**Esplai**  
93 841 56 95  
**Farmàcia Esplugas**  
93 843 91 21  
**Farmàcia Galceran**  
93 841 55 87  
**Farmàcia Mas**  
93 841 47 78  
**Farmàcia Portabella**  
93 843 93 01  
**Farmàcia Trullols**  
93 843 51 65  
**Farmàcia Valeta**  
93 841 61 05  
**INS Lliçà**  
93 841 66 25  
**INS Hipàtia d'Alexandria II**  
93 841 62 16  
**Jutjat de Pau**  
93 860 72 16  
**Local Social Ca l'Artigues**  
93 860 70 64  
**Local Social Can Costa**  
93 841 55 63  
**Local Social Ca l'Esteper**  
93 841 67 10  
**Local Social Can Farell**  
93 843 52 56  
**Local Social Mas Bo i Can Lledó**  
93 841 76 29  
**Local Social Can Rovira Nou**  
93 864 56 54  
**Local Social Can Salgot**  
93 841 77 70  
**Local Social Can Xicota**  
93 841 44 29  
**Oficina Municipal d'Informació al Consumidor (a l'OAc de l'Ajuntament)**  
Dijous, de 9 a 13 h (hores concertades)  
93 841 52 25  
**Organisme de Gestió Tributària**  
93 841 53 53  
**Parròquia**  
93 841 50 54  
**Pavelló Municipal d'Esports**  
93 860 70 25  
**Polícia Local**  
93 860 70 80  
**Protecció Civil**  
93 841 65 41  
**Recollida de trastam a domicili**  
93 841 91 69  
**Registre Civil**  
93 860 72 14  
**Servei d'Informació sobre Drogues**  
649 63 01 34  
**Servei d'Ocupació de la Vall del Tenes**  
93 841 58 12

## Agenda

### Exposició fotogràfica "L'aigua, font de vida"

D'Àngel Nebot.  
**De l'1 al 30 de juny**  
**Lloc:** Bar del Centre  
**Organitza:** Bar del Centre

### Biergarten i Mercat de la Puça

**7 i 8 de juny**  
**Organitza:** ateneu l'Aliança

### Ball

Per a tots els barris.  
**Dissabte 8 de juny**  
**Hora:** 21 h  
**Lloc:** Centre Cívic Palaudàries  
**Organitza:** Federació d'Associacions de Veïns (FAVLLA)

### V Gran trobada de corals

Amb unes deu corals vingudes de Parets, Moià, Mollet, Barcelona, Altafulla i Llinars, a més del Cor Claverià.  
**Diumenge 9 de juny**  
**Lloc:** bosc de la riera del Tenes  
**Organitza:** Cor Claverià l'Aliança

### Festa de Sant Joan

Sopar popular i concerts gratuïts de Very Pomelo i Bonobos. Després hi haurà DJ, també gratuït, fins a les 5 de la matinada.  
**Diumenge 23 de juny**  
**Hora:** a partir de les 21 h  
**Preu del sopar:** 8 euros  
**Organitza:** ateneu l'Aliança

### Revetlla de Sant Joan

**Diumenge 23 de juny**  
Sopar de germanor i ball.  
**Lloc:** sector Patinòdrom  
**Venta de tiquets:** de dilluns a divendres, de 17h a 20 h, al local social, fins al 18 de juny  
**Preu:** 4 euros, socis; 10 euros, no socis  
**Organitza:** Associació de Veïns de Ca l'Esteper

### Espai Jove El Galliner

**Taller per personalitzar les teves claus**  
**Dilluns 3 de juny**

**Taller de cupcakes (magdalenes de colors)**  
**Dimarts 4 de juny**

**Assessoria laboral**  
**Divendres 7, 14, 21 i 28 de juny**

Demana hora i et donarem assessorament sobre allò que necessitis.

**Torneig de ping-pong**  
**Dilluns 10 de juny**

**Taller de personalitzar bombetes amb pintures de vidre**  
**Dimecres 12 de juny**

**Taller de tatts d'henna**  
**Dilluns 17 de juny**

**Organitza: Ajuntament**

**Taller de cocktails sense alcohol**  
**Dimarts 18 de juny**

**Prepara els teus desitjos per Sant Joan**  
**Dimecres 19 de juny**

**Càpsula formativa 1: "Vols treballar a l'estiu?"**  
**Dimecres 26 de juny**

Es presentaran les feines sol·licitades habitualment a l'estiu i les vies de recerca més efectives, així com el funcionament dels recursos per a la recerca de feina de què es disposa a la Vall del Tenes.

**Taller fofullapis (per decorar llapis o bolígrafs)**  
**Dijous 27 de juny**

\* Les activitats comencen a les 17h, són gratuïtes i cal inscripció prèvia.

### Activitats per a la gent gran

**Ajuntament:**  
**Exposició de fotografies Fins al 30 de juny**  
"Una mirada a Navarra" a càrrec de Valentí Grau, fotògraf lliçanenc aficionat.  
**Lloc:** sala gran del Casal de la Gent Gran

**Associació del Casal d'Avís:**  
**Viatge al País Vasc Del 5 al 9 d'agost**  
**Preu:** 598 euros

**Activitats fixes:**  
**Botxes: Dilluns i dimecres** 11 h Parc del Tenes  
**Ball de saló: Divendres** 16.30 h Casal de la Gent Gran  
**Bingo Dissabtes** 17 h Casal de la Gent Gran

**Associació de Jubilats i Pensionistes de Palaudàries:**

**Revetlla de Sant Joan**  
Amb cotilló, coca, moscatell i cava.  
**Diumenge 23 de juny**  
**Hora:** 21.30h  
**Lloc:** Centre Cívic Palaudàries  
**Preu:** 6 euros

**Activitats fixes:**  
**Lloc:** Centre Cívic Palaudàries  
**Bingo-aliment: Divendres** 17h  
**Ball de saló: Dissabtes** 17h  
**Ball en línia:**  
**nivell 1: Dimecres** 17h  
**nivell 2: Dimarts** 18h  
**nivell 3: Dimecres** 18h

### Biblioteca Ca l'Oliveres

**Taller de Teràpia vibracional amb bols tibetans**  
**Dijous 6, 13, 20 i 27 de juny**  
A càrrec de *Caminar i Sentir* (Acció voluntariat). Adreçat a públic adult.  
**Horari:** de 19h a 20 h

**Club de lectura**  
**Dimarts 11 de juny**  
Tertúlia sobre el llibre *Como agua para chocolate* de Laura Esquivel a càrrec de Lola Tresserras. Si vols participar en el Club de lectura demana informació a la Biblioteca.  
**Hora:** 18.30 h  
**Dimarts 18 de juny**  
Projecció de la pel·lícula *Como agua para chocolate*.  
**Hora:** 18 h

**Hora del conte, final de temporada**  
**Dijous 13 de juny**  
"Granotes, gripaus i altres trifulgues" a càrrec de Cesc Serrat. D'un majestuós conjunt de cistelles ben disposades, en un fons de color que les emmarca, van sorgint diferents històries de granotes i gripaus, conills i serps, gats i gossos, pagesos i pageses, cabretes i llops, comtes i princeses, gegants i nans, el sol i els núvols, follets i

**Organitza: Ajuntament**

fades... Adreçat a infants a partir de 4 anys. En acabar la sessió hi haurà coca i xocolata per a tothom.  
**Hora:** 17.30h

**Taller creatiu**  
**Dimarts 18 de juny**  
"Taller d'estiu" a càrrec de Carme Romero i Agnès Navarro. Adreçat a infants a partir de 4 anys.  
**Hora:** 17.30h  
**Inscripcions:** cal inscripció prèvia a partir del 3 de juny. Places limitades.

**Xerrada**  
**Dimarts 25 de juny**  
"Viatjar Low cost" a càrrec de Cèlia López. A qui no li agrada viatjar d'una manera econòmica? Es poden fer grans viatges estalviant en les despeses més grans, com l'allotjament i vols, però també en les petites coses. Troba les fórmules per estalviar abans i durant el viatge. Durant el mes de juny a la biblioteca trobareu exposicions documentals sobre diferents llocs del món.  
**Hora:** 19h

A l'Agenda es publiquen les activitats que organitza l'Ajuntament, però també està oberta a les activitats que organitzen les entitats registrades en el Registre Municipal d'Entitats que, durant la primera setmana de mes, poden enviar la informació sobre les activitats que organitzin el mes següent a l'adreça electrònica [butlleti@llicamunt.cat](mailto:butlleti@llicamunt.cat).