

Lliçà d'Amunt inaugura un camp d'aeromodelisme **PÀG. 4**



Els tres Reis Mags d'Orient visiten Lliçà d'Amunt **PÀG. 6**



Comença l'urbanització del polígon Molí d'en Fonolleda **PÀG. 8**



El projecte ENCAIX necessita famílies col·laboradores **PÀG. 9**



Informa't

Butlletí de Lliçà d'Amunt

Número 5
Febrer de 2008
Periodicitat mensual
Publicació gratuïta

El servei de recollida de residus incorpora 140 contenidors de vidre



Canvis en el servei de recollida de residus i neteja viària, dirigides a millorar el servei. **PÀG. 3**

S'han adquirit contenidors de vidre per dotar cada punt de recollida amb aquesta fracció. S'ha adquirit un camió recollidor de càrrega poste-

rior nou per a la matèria orgànica. Es reorganitzarà el personal per tal que dues escombradores funcionin simultàniament cada dia.

FF FINQUES CRUÏLLA

93 860 71 91

Lliçà d'Amunt



Nº 035 GRAN OPORTUNITAT.
Casa de 80 m² a zona rústica. Sala d'estar amb llar de foc, porxo, cuina, bany i 3 dormitoris. Calefacció, pou d'aigua, plaques solars. Terreny assolat de 5.200 m².
216.400 € / (36 MM)

Sta. Eulàlia de Ronçana



Nº 200 CASC URBÀ.
Torre amb garatge i piscina, de 4 hab. (1 amb terrassa), sala d'estar amb llar de foc, cuina amb sortida al jardí, 2 banys, terreny enjardinat amb rec, vistes, sol. Bona oportunitat.
402.700 € / (67 MM)

Lliçà d'Amunt



Nº 265 Torre de 220m² d'OBRA NOVA en 2 plantes. Sala d'estar i cuina amb sortida a porxo i jardí, 4 hab. (1 amb vestidor i solàrium), 2 banys, safareig i garatge. Bons acabats i extres (portes carrer i garatge motoritzades, vídeo-porter, etc.). Terreny pla de 470 m².
432.800 € / (72 MM)

www.finquescruilla.com



Editorial



Ignasi Simón Ortoll
Alcalde

La participació ciutadana es pot enfocar de moltes maneres: no existeix una única fórmula perquè el ciutadà intervingui, aconselli i, fins i tot, incideixi en les decisions que afecten el nostre poble.

El mes de novembre l'equip de govern va reactivar els consells de participació ciutadana d'esports, de cultura i el Consell del poble. Aquests consells, ara més oberts que mai, tornen a revifar, perquè són els òrgans que els ciutadans van decidir, en el seu dia, que havien de ser les vies reals de la participació.

Ja tenim convocada una segona sessió de participació ciutadana perquè els representants de les entitats, ciutadans i representants polítics puguin dir la seva.

Però la participació ciutadana no és tan sols els consells, és també el contacte diari amb la gent, que sabem ha millorat sensiblement, és el nou tarannà dels que governen, que fa que la gent s'acosti més a l'Ajuntament, sense pors, petant la xerrada amb qualsevol de nosaltres.

Recentment també s'ha engegat l'eina "Consensus" des de la pàgina web de l'Ajuntament, eina moderna de participació per a tots aquells que no tenen temps d'involucrar-se d'una altra manera.

A la vegada i en la revista municipal "INFORMA'T" que s'edita mensualment, s'han deixat, cosa que no s'havia fet fins

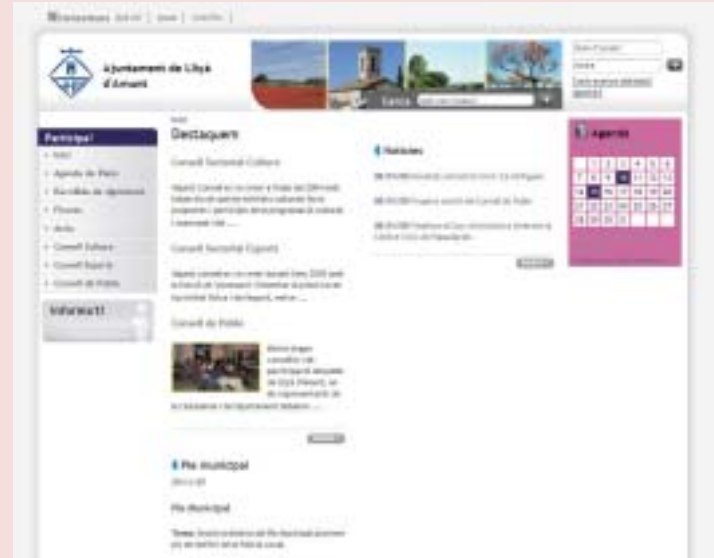

ara, uns espais, com la bústia del lector perquè els ciutadans puguin escriure, un espai d'opinió per a les entitats i un altre espai per als grups polítics, que fins ara només podíem dir la nostra un o dos cops a l'any, coincidint amb els monogràfics.

Entenem la participació de diferent manera, però el que sí és clar és que qualsevol via és vàlida sempre i quan s'escolti al ciutadà.

I de ben segur que crearem més vies, amb unes ja estem treballant i en d'altres esperem que ens suggeriu vosaltres, però, això sí, sense caure mai en la imposició per part de ningú.

Enquesta ciutadana

Què li ha semblat la Cavalcada de Reis d'aquest any?



Yo no la vi porque mi mujer se encontraba mal. Mi hijo sí la vio, porque trabajaba en ella, y me dijo que le pareció muy bien. Mi hijo también estuvo con el paje anunciador que pasó por los barrios unos días antes. Mi hijo vive en el centro urbano, yo vivo en un barrio.

Antonio Gilbete
Ca l'Esteper



Molt maca. Jo la vaig veure prop de casa, a la plaça del Consell de Cent, però no vaig seguir el recorregut. Em va agradar més que la d'altres anys, va ser més lluïda i feia més festa.

Francesc Villalobos
Centre Urbà



Jo no vaig venir, però el meu fill sí, amb el seu fill i, a ells, els va agradar molt. Les associacions de Palaulba, Can Rovira Nou, Can Rovira Vell, Can Salgot... van fer Reis en el Centre Cívic, el mateix 5 de gener, i va haver-hi molta assistència de públic de la gent que hi estava més a la vora. També es va fer una xocolatada i hi havia molt d'ambient. A Can Rovira nou, en una granja, abans del dia 5 de gener, també va venir un patge durant dos dies, portat per ells.

Maria Dolors Palau
Can Rovira Nou



No estuvimos aquí, estuvimos en Mollet, porque tenemos familia allí. Los días previos si que estuvimos en casa y hubiésemos ido a lo del paje anunciador, pero no lo vimos ni nos llegó ninguna carta ni información.

Rosa María Villareal
Ca l'Artigues



Em va semblar discriminatori. A Palauldàries van venir els Reis en cotxe i les associacions de veïns de diferents barris (Can Roure, Palaulba, Can Rovira Nou i Can Rovira Vell), que ho van organitzar, van fer el que van poder. L'any passat, va venir la Cavalcada del poble, però aquest any no. No vam baixar al poble, perquè allà hi ha un conjunt de nens, que van a l'escola junts, i sempre s'han trobat per celebrar-ho allà i els fa il·lusió allà. Del Patge Anunciador dels dies previs, no en sé res. Tots paguem igual i tenim els mateixos drets la gent que viu al centre urbà que la que viu als barris.

Manuel Hidalgo
Mas Bo

NOTÍCIES DE L'AJUNTAMENT

MEDI AMBIENT

El servei de recollida de residus incorpora 140 contenidors de vidre

En el darrer Ple ordinari del 2007 es van aprovar una sèrie de canvis en el servei de recollida de residus i neteja viària, alguns dels quals ja s'havien produït i mancava l'aprovació oficial. D'altres, però, són novetats dirigides a millorar el servei:



NOU CAMIÓ RECOL·LECTOR PER A LA MATÈRIA ORGÀNICA



- S'han adquirit 140 contenidors de vidre per dotar cada punt de recollida amb aquesta fracció. Actualment, hi ha contenidors de vidre en un punt de cada dos. Els nous contenidors es van començar a instal·lar el mes de gener.
- S'ha adquirit un camió recollidor de càrrega posterior nou per a la matèria orgànica, quedant l'actual

- com a reserva. La compra d'aquest camió té una subvenció de 60.000 euros de l'Agència de Residus de la Generalitat de Catalunya. El camió va començar a funcionar a primers de gener.
- Es reorganitzarà el personal per tal que dues escombradores funcionin simultàniament cada dia.

El contenidor groc, per als envasos

Segons la regidoria de Medi ambient, el contenidor de color groc és un dels que ha tingut major ús per part de la població d'ençà que es va col·locar als carrers. Popularment, se'l coneix com al contenidor del plàstic, però, segons aquesta regidoria, això està portant problemes.

En realitat, el contenidor groc és per a envasos lleugers. Aquests envasos poden ser de tres tipus:

- Envasos de plàstic: iogurts, ampolles o garrafes d'aigua, ampolles d'oli, envoltoris de bolleria industrial, etc. També bosses de plàstic i plàstic film.
- Envasos metàl·lics: llaunes d'olives, de conserves, esprais de cosmètica, etc.

També tapes d'altres recipients de vidre i paper d'alumini.

- Brics: envasos de llet (el mal anomenat "cartró" de llet), de suc, de gaspatxo, etc.

No hi podem posar altres tipus de plàstic, perquè el sistema de reciclatge només està previst per a envasos i, sinó, la planta on es fa la tria dels envasos penalitza. Així, doncs, no hi hem de posar:

- Penjadors
- Joguines
- Làmines plastificades
- Qualsevol altre plàstic que no sigui un envàs
- Bidons industrials de plàstic (volums superiors a 20 litres)
- Vidre

HISENDA

Calendari Fiscal 2008

	NO DOMICILIATS	DOMICILIATS
IMPOST CIRCULACIÓ VEHICLES	del 04/02 al 04/04	
GUALS ENTRADA VEHICLES	del 04/02 al 04/04	
IBI URBANS	del 03/04 al 03/06	1ra fracció 02/06 2na fracció 01/10
IBI RÚSTICS		del 04/09 al 04/11
ESCOMBRARIES PARTICULARS normal i selectiva	del 03/04 al 03/06	1ra fracció 02/06 2na fracció 03/11
ESCOMBRARIES COMERCIALS	del 03/04 al 03/06	1ra fracció 02/06 2na fracció 03/11
IMPOST ACTIVITATS ECONOMIQUES	del 04/09 al 04/11	
SERVEI CEMENTIRI MUNICIPAL	del 04/09 al 04/11	

ATENCIÓ AL CIUTADÀ

Lliçà d'Amunt s'apropa oficialment als 13.500 habitants

L'Ajuntament va rebre, el desembre passat, la xifra oficial de població de Lliçà d'Amunt a 1 de gener de 2007 que, segons l'Institut Nacional d'Estadística (INE) és de 13.491 persones.

ESPORT

Lliçà d'Amunt inaugura un camp d'aeromodelisme

Lliçà d'Amunt inaugurarà, el diumenge 10 de febrer, a partir de les 11 h, un camp d'aeromodelisme, situat a Ca l'Amell, a uns 300 metres de Santa Justa.



PT-17 STEARMAN

L'acte començarà a les 11 h amb la benvinguda a càrrec del president de l'entitat Aeroclub Gallecs, Toni Romero, una entitat que ara passarà a anomenar-se Aeromodelisme R/C de la Vall del Tenes. Seguidament, hi haurà una exhibició d'aeromodelisme que comptarà amb l'assistència del subcampionat d'Europa júnior d'acrobàcia F3A, el català Joan

Rombaut. En el moment de tancar aquesta edició del butlletí, estava per confirmar l'assistència del tres vegades campió d'Espanya, el català Ferran Martin.

Després de l'exhibició, l'alcalde de Lliçà d'Amunt, Ignasi Simón, lliurarà una placa a cadascun dels membres de l'antiga junta directiva de l'entitat, que van formar-ne part durant

12 anys, com a reconeixement a la seva tasca. També es farà el nomenament d'Antoni Reina com a soci honorífic de l'entitat. A més, hi haurà els parlaments del president de l'entitat, Toni Romero, i de l'alcalde, Ignasi Simón, el qual farà lliurament d'un detall institucional al president.

La cloenda anirà a càrrec del president de l'entitat, Toni Ro-

mero, que convidarà tots els assistents a un refrigeri.

L'Aeroclub Gallecs ha tingut la seu, durant els seus 25 anys d'història, en un espai agrícola de Gallecs. Aquest espai agrícola es va declarar protegit l'any 2006 i l'Ajuntament de Mollet i l'entitat van firmar un acord per limitar-hi les activitats. Des de llavors, l'entitat ha estat buscant un espai adequat per practicar l'aeromodelisme de manera segura i controlada.

Des del 2006, l'entitat està registrada en el Registre municipal d'entitats de l'Ajuntament

de Lliçà d'Amunt i, ara, passarà a anomenar-se Aeromodelisme R/C de la Vall del Tenes. Actualment, aquesta entitat compta amb 120 socis (majoritàriament del Vallès, però també de Barcelona) i en preveu un màxim de 150, 10 places de les quals estan reservades per gent de Lliçà d'Amunt. L'entitat forma part de la Federació Aèria Catalana i està registrada en la Federación Aerea Española i les internacionals FAC, FAE i FAI. Ha organitzat competicions a nivell autonòmic, estatal i internacional, i alguns socis n'han guanyat.



P-40 WARHAWK

El gimnàs del Pavelló ofereix la matrícula gratuïta durant el febrer

El gimnàs del Pavelló Municipal d'Esports ofereix als abonats diverses activitats dirigides en un horari que va des de les 8 fins a les 22 h. Actualment, s'estan impartint classes d'activitats dirigides com aeròbic, steps, gimnàstica de manteniment, tonificació muscular, batuca, estiraments, pilates, ioga, etc.

Paral·lelament, hi ha la sala de musculació on els abonats segueixen un entrenament personalitzat que els elabora un monitor especialitzat. També hi ha la zona de relaxament, que consta d'un hi-

dromassatge i una sauna finlandesa.

Concretament, els horaris són: dilluns, dimecres i divendres, de 8 a 22 h, i dimarts i dijous, de 8 a 12 h i de 15 a 22 h.

El preu és de 27 € mensuals i, durant el mes de febrer, la matrícula és gratuïta. Hi ha descomptes per a dos o més membres d'una mateixa família, membres de família nombrosa, majors de 60 anys empadronats a Lliçà d'Amunt i majors de 60 anys no empadronats a Lliçà d'Amunt.

L'horari de les activitats dirigides és el següent:

HORARIS	DILLUNS	DIMARTS	DIMECRES	DIJOUS	DIVENDRES
8 a 9					
9.10 a 10.00	TBC	AERÒBIC	STEPS	MANTENIMENT	GAC I ESTIRAMENTS
10.15 a 10.45		IOGA		IOGA	
10.45 a 11.45					
12.00 a 13.00		TANCAT		TANCAT	
13.20 a 14.10	TBC		TBC		MANTENIMENT
15.15 a 16.05	BATUCA/TONIFICACIÓ	MANTENIMENT	STEPS	MANTENIMENT	TBC
18.15 a 19.00	BATUCA/TONIFICACIÓ	MANTENIMENT	STEPS	MANTENIMENT	PILATES
19 a 19.50	MANTENIMENT	19 a 20.30h CARDIO-TONO ESTIRAMENTS	MANTENIMENT	STEPS	AERÒBIC
19.50 a 20.40	PILATES		PILATES	GAC I ESTIRAMENTS	MANTENIMENT
20.40 a 21.30	TBC	BODY TRAINING	TBC	AERÒBIC	STEPS

ESPORT

Gran èxit d'assistència a la festa de l'esport

Sara Gay, del Club Esportiu BTT Concos, i Àngel Boixader, del Club d'Escacs, van rebre els premis al millor i a la millor esportista de l'any durant la Nit de l'Esport, que va tenir lloc el 14 de desembre passat, al Pavelló Municipal d'Esports, amb l'assistència d'unes 550 persones.



SOPAR



EL REGIDOR D'ESPORTS, JUAN MIGUEL VALDERRAMA

Aquesta festa té com a objectiu reconèixer l'esforç i la dedicació de les entitats esportistes i dels esportistes locals.

La Nit de l'Esport es va iniciar amb un discurs del regidor d'Esports, Juan Miguel Valderrama, que va manifestar la voluntat de l'Ajuntament de reconèixer, valorar i premiar l'esforç i el sacrifici de tots els esportistes durant l'any, no només els que han

aconseguit places meritòries, sinó també aquells que han lluitat per aconseguir-ho. El regidor d'Esports va transmetre un missatge de felicitació per als protagonistes de la nit, esportistes i aficionats de l'esport local, va agrair la col·laboració dels patrocinadors i dels treballadors municipals per fer possible la realització de l'acte, així com dels encarregats de les actua-

cions que van amenitzar l'acte i els membres de la Policia Local i de Protecció Civil. També va agrair la presència de les autoritats locals,

SARA GAY I ÀNGEL BOIXADER, MILLORS ESPORTISTES

encapçalades per l'alcalde, Ignasi Simón.

La Nit de l'Esport va comptar amb diverses actuacions i música ambient que van amenitzar el sopar, "un sopar popular sense cap pretensió econòmica", segons el regidor d'Esports. Prèviament al sopar, es va projectar un vídeo amb imatges de l'esport local. Un cop acabat el sopar, l'alcalde, Ignasi Simón, i el regidor d'Es-

ports, Juan Miguel Valderrama, van ser els encarregats de lliurar els premis de l'esport.

Es van atorgar un total de 76 premis distribuïts en quatre categories, que un jurat havia escollit entre totes les candidatures presentades i entre tots els nominats: premis a entitats i clubs d'esports d'equip; premis a entitats i esportistes d'esports individuals; premis als valors esportius (premis per a entitats esportives



L'ALCALDE, IGNASI SIMÓN



SARA GAY, MILLOR ESPORTISTA DE L'ANY

LLUIS DATSIRA

LLUIS DATSIRA



LLUÍS DATSIRA

ÀNGEL BOIXADER, MILLOR ESPORTISTA DE L'ANY

que complien els requisits específics en aquesta categoria); i premis al mèrit esportiu (al millor i la millor esportista de l'any).

La cloenda de l'acte va anar a càrrec de l'alcalde, Ignasi Simón, el qual va agrair l'assis-

tència de tota la gent i va felicitar tots els esportistes i entitats i clubs guardonats. Ignasi Simón va manifestar el seu desig de continuar apostant per l'esport al municipi i va recalcar la importància que

tenen per a l'esport valors com el companyerisme, el respecte i el sacrifici individual i col·lectiu.

La festa va acabar amb discoteca mòbil a càrrec del DJ Crifa-C.



LLUÍS DATSIRA

ACTUACIÓ



LLUÍS DATSIRA

UN ALTRA ACTUACIÓ

Relació de premis de les diferents categories:

Premis a entitats i clubs d'esports d'equip:

CLUB BÀSQUET LLIÇÀ D'AMUNT:

1. CADET "C" MASCULÍ (Per quedar Campions de Lliga).
2. CADET "B" MASCULÍ (Per quedar 6ens de Catalunya a la màxima categoria i Campions del Torneig Internacional d'Orchies).
3. PRE-MINI FEMENÍ (Premi especial al treball i la constància)

CLUB ESPORTIU LLIÇÀ D'AMUNT:

1. INFANTIL "B" (Per quedar Campió de Lliga).
2. CADET "A" (Per aconseguir l'Ascens de categoria).

FUTBOL SALA VALL DEL TENES:

1. BENJAMÍ (Per aconseguir l'Ascens de categoria).
2. INFANTIL (Per aconseguir l'Ascens de categoria).

CLUB BILLAR LLIÇÀ D'AMUNT (Per aconseguir l'ascens de categoria).

LLIGUES INTERNES DE LA REGIDORIA D'ESPORTS:

1. EQUIP DE BOTXES CAN FARELL
2. EQUIP DE FUTBOL SALA LA FONT

Premis a entitats i esportistes d'esports individuals:

BTT CONCOS (Per les victòries i els bons resultats obtinguts durant curses de la temporada al Vallès Oriental, Occidental, als provincials de Barcelona, als intercomarcals):

- | | | |
|---------------------|-------------------|--------------------|
| 1. SANDRA ARTIGAS | 6. TONI ALCÀNTARA | 11. NÚRIA COSTA |
| 2. PABLO LÓPEZ | 7. SARA GAY | 12. LAIA CREUS |
| 3. LOURDES CORDOBA | 8. ANNA LAREDO | 13. ÀLEX CONESA |
| 4. PAULA PAREDES | 9. JUDITH CASAS | 14. CARLOS ARTIGAS |
| 5. FRANCISCO GALVÁN | 10. MARIO SINJÉ | 15. TATIANA CANTÓN |

AE SHORYN RYU KARATE (Per les victòries aconseguïdes en diferents campionats, en torneigs i a la constància):

- | | | |
|----------------------|-------------------------|-------------------------|
| 1. DANIEL PÉREZ | 8. ISAURA XAVIER | 15. JESSICA MORENO |
| 2. AIDA XAVIER | 9. NURIA LISTA | 16. FRANCISCO FERNANDEZ |
| 3. DAVID SÁNCHEZ | 10. CRISTIAN RODRÍGUEZ | 17. BELÉN DOMÈNECH |
| 4. ABEL NAVARRO | 11. FERNANDO LISTA | 18. SILVIA FEMENIA |
| 5. NOEMÍ RODRIGUEZ | 12. DANIEL PÉREZ BURGAS | 19. SARA MUÑIZ |
| 6. ALEJANDRO CREHUET | 13. JOSEP MUÑIZ | 20. DEREK BUENO |
| 7. ISMAEL ORTEGA | 14. ANTONIO SILVA | 21. ROGER CLADELLAS |

CLUB PATINATGE ARTÍSTIC LLIÇÀ D'AMUNT (Per la progressió, els Campionats d'Interclubs i els mèrits assolits):

- | | |
|----------------------|------------------|
| 1. NEUS ÀLVAREZ | 3. LAURA SANLUIS |
| 2. ANDREA VALDIVIESO | 4. AIDA SOLÀ |

NATACIÓ (Campions de Catalunya):

- | | |
|-----------------|-----------------|
| 1. JOSEP PARERA | 2. LÍDIA PARERA |
|-----------------|-----------------|

RAL-LI (Pilots i copilots):

- | | |
|-----------------------------|---------------------------------|
| 1. ANSCARI I CAROLINA NADAL | 2. DAVID SAYÓS I MONTSE VENTOSA |
|-----------------------------|---------------------------------|

Premis als Valors Esportius:

Premis a les entitats en matèria de formació de les persones integrants de la mateixa, que possibiliten la millora de la qualitat del treball i dels objectius de l'entitat:

- | | | |
|--------------------------------|--------------------------------|---------------------------------|
| 1. BTT CONCOS | 3. CLUB BÀSQUET LLIÇÀ D'AMUNT | 5. ASSOCIACIÓ SHORIN RYU KARATE |
| 2. CLUB ESPORTIU LLIÇÀ D'AMUNT | 4. CLUB D'ESCACS LLIÇÀ D'AMUNT | 6. FS VALL DEL TENES |

Premis a les entitats per la constitució, consolidació, ampliació i difusió de la pràctica esportiva al municipi:

- | | |
|--|--|
| 7. UNIÓ EXCURSIONISTA DE LA VALL DEL TENES | 12. CLUB BILLAR LLIÇÀ D'AMUNT |
| 8. GRUP 24 HORES | 13. ASSOCIACIÓ DE VEINS DE CA L'ESTAPÉ 14. CAN ROURE |
| 9. SOCIETAT DE CAÇADORS L'ESQUIROL PETIT | 15. CAN ROVIRA |
| 10. CLUB COLOMS ESPORTIUS PINEDA DELVALLÉS | 16. ACE CA L'ESTAPÉ |
| 11. CLUB "BOMBONERA" ATLÈTIC LLIÇÀ | 17. CAN FARELL |
| | 18. TEAM PALAUDALBA |

Premis al mèrit esportiu:

Premi a la millor esportista de Lliçà d'Amunt de l'any 2007:

SARA GAY, dels BTT Concos

Les nominades han estat les següents:

Paula Montesino, del Club bàsquet Lliçà d'Amunt	Aida Xavier, del Shorin Ryu Karate
Sara Gay, dels BTT Concos	Andrea Valdivieso, del Club patinatge artístic Lliçà d'Amunt

Premi al millor esportista de Lliçà d'Amunt de l'any 2007:

ÀNGEL BOIXADER, del Club d'Escacs

Els nominats han estat:

Anscari Nadal, un dels pilots de rallis	Àlex Conesa, dels BTT Concos
David Sayós, l'altre pilot	Àngel Boixader, del Club d'escacs
Àlex Castro, del Club bàsquet Lliçà d'Amunt	Javier Rodríguez, del FS Vall del Tenes
Oleguer Marcos, del Club esportiu Lliçà d'Amunt	Antoni Hernández, del Club billar Lliçà d'Amunt
Daniel Pérez, del Shorin Ryu Karate	

CULTURA

Els tres Reis Mags d'Orient visiten Lliçà d'Amunt

Multitud de lliçanencs van rebre els tres Reis Mags d'Orient, el 5 de gener passat, en una Cavalcada de Reis espectacular, que aquest any es va concentrar al centre urbà. Els dies anteriors, els barris van comptar amb la visita del Patge Anunciador.



L'ALCALDE VA DONAR LA BENVINGUDA ALS REIS MAGS D'ORIENT

Ses Majestats els Reis Mags d'Orient van arribar, el 5 de gener passat, a Lliçà d'Amunt, carregats de regals i il·lusió per a tots els lliçanencs.

La Comitiva Reial es va concentrar a les 17.30 h a la plaça del Consell de Cent. Des d'aquesta plaça, a les 18 h, va sortir i va recórrer el carrer de Folch i Torres, passant per la plaça de Catalunya i els carrers de l'Aliança i d'Anselm Clavé, va girar a l'alçada dels pisos del carrer de Sant Joan i va tornar pels carrers d'Anselm Clavé i de Baronia de Montbui, fins arribar al Pavelló Municipal d'Esports. Al llarg d'aquest recorregut, va fer tres parades on l'esperaven tres entitats locals amb les seves actuacions, les quals es van afegir a la

Cavalcada de Reis: a les 18.15 h, a la plaça de Catalunya, la Colla de Diables Torrapebrot; a les 18.30 h, a la cruïlla entre els carrers de l'Aliança i d'Anselm Clavé, la Colla de Gitanes; i a les 18.45 h, a la cruïlla entre el carrer Anselm Clavé i l'avinguda dels Països Catalans, la Colla de Gegants. A les 19.15 h, en el carrer d'Anselm Clavé, just davant de l'Ajuntament, hi va haver una quarta parada, en la qual l'Alcalde, Ignasi Simón, va donar la benvinguda al poble a Ses Majestats els Reis Mags d'Orient i els va lliurar tres elements màgics: un estel, una clau i un cor, perquè els fos més fàcil el repartiment de regals a totes les llars del municipi durant la nit. Finalment, a les 19.30 h, al

Pavelló Municipal d'Esports, tots els nens i nenes del municipi van poder saludar Ses Majestats els Reis Mags d'Orient, els quals els van lliurar un petit obsequi.

La rua també va comptar amb la col·laboració de la Comissió de Sant Antoni Abat, amb carros, i la secció muntada de l'associació de voluntaris de Protecció Civil, amb cavalls. A més, anava encapçalada per un grup musical.

Els dies 2, 3 i 4 de gener, el Patge Anunciador i el seu seguici van visitar els diferents barris del municipi anunciant la visita de Ses Majestats els Reis Mags d'Orient. L'activitat consistia en l'explicació de la història de Ses Majestats Els Reis Mags d'Orient i el motiu d'aquesta celebració en forma de contes. Posteriorment, el Patge Anunciador recollia les cartes dels nens i nenes del municipi i els lliurava un objecte que havien de portar el dia 5 de gener a la Cavalcada de Reis per rebre Ses Majestats els Reis Mags d'Orient.

Amb una sola Cavalcada de Reis al centre urbà, l'Ajuntament pretenia que tots els nens i nenes de Lliçà

d'Amunt s'apleguessin en un mateix espai. A més, aquesta unificació ha permès invertir-hi més recursos i fer una Cavalcada de Reis més espectacular, cosa que també és

més fàcil d'organitzar en el centre urbà. D'altra banda, d'aquesta manera, l'hora d'inici de la Cavalcada de Reis ha pogut ser més d'hora que anys enrere.



CAVALCADA DE REIS



PATGE ANUNCIADOR

Carta d'una desconeguda, el proper espectacle del cicle MUDA'T



El proper espectacle del cicle de Música, Dansa i Teatre MUDA'T, que organitza l'Ajuntament, portarà l'obra de teatre *Carta d'una desconeguda* a l'Ateneu L'Aliança. Serà el dissabte 16 de febrer, a les 22 h. L'obra està interpretada per les actrius Emma Vilarasau, Marta Marco, Carlota Olcina i Ivana Miño, que interpreten una mateixa dona enamorada en silenci.

Les entrades anticipades i per als socis de l'Ateneu L'Aliança costen 15 euros; a taquilla, 18 euros; i per als me-

nors de 18 anys, 12 euros. Per a més informació, podeu contactar amb la regidoria de Cultura.



CARTA D'UNA DESCONEGUDA

Finalitza la redacció de L'Abans

L'historiador Albert Benzekry, que, des del juliol del 2006 ha estat treballant a l'Ajuntament recopilant informació i fotografies per redactar el llibre de *L'Abans*, publicat per l'editorial Efadós, va finalitzar la feina el novembre passat. El resultat de tot plegat són 655 pàgines de llibre i més de 1.200 fotos. En total, n'ha recopi-

lat més de 2.300, que han quedat totes dipositades –digitalitzades– a l'arxiu municipal.

El llibre de *L'Abans* és un col·leccionable en fascicles, que la gent compra setmanalment en diferents comerços, el qual recull la memòria fotogràfica i oral de Lliçà d'Amunt des del 1898 fins al 1975.

CULTURA

La VII Fira de Nadal omple de parades i activitats la plaça de Catalunya

El cap de setmana 15 i 16 de desembre va tenir lloc la VIII Fira de Nadal, de les 10 a les 14 h i de les 16 a les 20 h, a la plaça de Catalunya.



LA FIRA DE NADAL VA CELEBRAR LA 8NA EDICIÓ



CANTADA DE NADALAS

Es tracta d'una fira comercial, artesanal i d'entitats del municipi, on es poden trobar

infinat de productes, al voltant d'un gran arbre de Nadal.

Durant l'horari de la fira i sota el nom d'"Acosta't a la Fira", es van organitzar dife-

rents activitats: mostres artesanals i venda de dolços nadalencs d'arreu de Catalunya i

altres territoris; tallers de vidre per aprendre l'art i ofici de treballar el vidre (tallar-lo, manipular-lo, decorar-lo i transformar-lo en una bonica peça per endur-se a casa); sorteig de paneres de Nadal comprant una tira de números per col·laborar amb La Marató de TV3 destinada a l'estudi i la millora de les malalties cardiovasculars; taller "L'arbre dels desitjos"; taller "Com fer-te una joguina"; caga tió gegant; xocolatada popular; "Racó dels animals" per descobrir el animals del pessebre; cantada de nadas i escudella popular.

Lliçà d'Amunt celebra la diada del seu patró

Lliçà d'Amunt va celebrar la diada del seu patró, Sant Julià, el 7 de gener passat, amb una missa en honor al sant i un concert de música espiritual moderna a càrrec del grup Esencia de Vida, a l'església que porta el nom del patró del nostre poble, l'església parroquial de Sant Julià. Aquest dia era un dels festius del nostre municipi.

La missa en honor al patró de Lliçà d'Amunt, Sant Julià, va tenir lloc a les 12 h. Seguidament, a les 13 h, hi va haver el concert de música espiritual

moderna. El grup Esencia de Vida va tocar música jazz, blues, celta, pop, simfònica, flamenca, reggae...; els temes eren

seus, però també van versionar clàssics del gospel; van cantar en català, en castellà i en altres llengües romàniques.



CONCERT DE MÚSICA ESPIRITUAL MODERNA

Arriba la festa de Carnaval

La festa de Carnaval tindrà lloc el proper dissabte 2 de febrer, organitzada per l'Ateneu L'Aliança i la Comissió de Festes. La programació començarà a les 18 h, a l'Ateneu L'Aliança, amb un espectacle infantil a càrrec del grup Set de So. Un cop finalitzat l'espectacle infantil, a les 19 h, al carrer de l'Aliança, es

concentrarà la rua de Carnaval, des d'on sortirà a les 19.30 h per fer un recorregut pel poble i tornar al punt de partida. A les 20.30, a l'Ateneu L'Aliança, tindrà lloc la festa de Carnaval, on es lliuraran els premis del concurs de disfresses.

Aquest concurs contempla les categories de carrossa, comparsa,

grup i individual/parella. Les entitats inscrites al Registre municipal i que participin a la festa amb una carrossa o una comparsa i que compleixin les bases dels concursos, rebran un ajut econòmic, que hauran de sol·licitar. Per a més informació podeu contactar amb la regidoria de Cultura.

CULTURA I TRANSPORT PÚBLIC I MOBILITAT

L'Ajuntament recapta més de 1.000 euros en les seves accions destinades a la Marató de TV3

Amb motiu de la Marató de TV3, Transports de Lliçà d'Amunt va recaptar, el 14 de desembre passat, 702 euros, un 29% més que l'any anterior, que va ser de 544,25 euros. Per la seva banda, amb aquest mateix motiu, la regidoria de Cultura va recaptar

350 euros durant la Fira de Nadal. Per tant, l'Ajuntament va recaptar un total de 1.052 euros en els seves accions destinades a la població per recaptar fons per destinar a la Marató de TV3 d'enguany contra les malalties cardiovasculars.



"PUJA AL BUS PER LA MARATÓ DE TV3"

INFRAESTRUCTURES

Comencen les obres d'urbanització del polígon industrial Molí d'en Fonolleda

Les obres d'urbanització del polígon industrial Molí d'en Fonolleda van començar el mes passat, després d'adjudicar-se a l'empresa ROMERO GAMERO S.A.U. per un import de 5.117.432,47 euros. Les obres han d'estar enllestides en 15 mesos.

Aquest és un projecte històric. Es va aprovar el 1998, però va haver-hi al·legacions i, fins que no s'han resolt tots els recursos contenciosos administratius a nivell jurídic, no s'ha pogut treure a concurs. A més de dotar de serveis aquest

polígon industrial, està previst millorar-ne la vialitat amb l'obertura d'un nou carrer, el carrer de la Metal·lúrgia, que enllaçarà l'actual carrer del Treball amb l'inici del terme municipal de Lliçà de Vall. A més, en l'encreuament entre l'avinguda dels Països Ca-

talans i l'inici del carrer del Treball es construirà una rotonda. Segons la regidoria d'infraestructures, l'assentament del polígon industrial Molí d'en Fonolleda permetrà una major consolidació de naus industrials.



PARTICIPACIÓ CIUTADANA

L'equip de govern potencia els consells participatius del municipi



CONSELL SECTORIAL DE CULTURA

La regidoria de Participació Ciutadana aposta per donar un impuls i potenciar els consells participatius del municipi. Durant el mes de novembre de 2007 es va realitzar una primera sessió amb cada un dels consells: el Consell sectorial de Cultura, el Consell sectorial d'Esports i el Consell Municipal de Participació Ciutadana (Consell de Poble).

Aquestes reunions van servir, d'una banda per establir un primer contacte amb els membres que formen aquests òrgans i d'altra banda, mitjançant la realització d'un taller participatiu, per obtenir un diagnòstic dels aspectes més rellevants de cada un dels àmbits d'actuació dels consells.

La regidoria de Participació Ciutadana va comptar amb la col·laboració de Delibera-Serveis de Participació Interactiva, empresa especialitzada en l'organització de processos participatius, per la dinamització dels tallers participatius. El projecte va comptar amb el finançament de la Direcció General de Participació Ciutadana de la Generalitat de Catalunya i la Direcció de Serveis de Participació Ciutadana de la Diputació de Barcelona.

Amb els informes obtinguts d'aquestes sessions es planificaran i prioritzaran els temes municipals més importants per treballar de manera conjunta i global en els diferents òrgans participatius.

Instalaciones Bernal

José Bernal
Instalador Autorizado

Mòbil: 639 333 152
Av. Caldes de Montbui, 27
local 28
08100 Mollet del Vallès (BCN)

C. Salze, 18
08186 Lliçà d'Amunt

- Electricidad
- Lampistería
- Calefacción
- Climatización
- Placas solares
- Descalcificadoras
- Piscinas
- Portero electrónico

6 i 4 places, truqueu al 622 612 466

Si necessita desplaçar-se

Portar als nens a l'escola

Fer un viatge en grup

Fer una rehabilitació

Sortir a sopar

PER TOT EL QUE CALGUI

TAXI
SANTA EULÀLIA
622 612 466

www.taxisantaaulalia.com

TAXI
SANTA EULÀLIA

Activitats extraescolars

Encàrregos especials

Recollides

Sortides culturals

Oblidi's de buscar parking!

David Tamayo

mail@taxisantaaulalia.com

GENT GRAN I BENESTAR I FAMÍLIA

El projecte ENCAIX necessita famílies col·laboradores

L'Àrea de Polítiques Socials del Consell Comarcal del Vallès Oriental està portant a terme el projecte ENCAIX – Servei de Col·laboració entre Famílies.



CARTELL ENCAIX

El projecte sorgeix del treball realitzat per part de l'Equip d'Atenció a la Infància i Adolescència, donant suport i assessorament als serveis implicats en l'atenció a la infància de la comarca. Aquest equip ha detectat que hi ha famílies que no compten amb el suport familiar (avis, oncles...) ni xarxa social que puguin donar-los un cop de mà en la cura i atenció dels seus fills en les tasques del dia a dia i es troben desbordades per aquesta situació. El

Servei de Col·laboració entre Famílies – ENCAIX ofereix suport a aquestes famílies.

Per això, es requereix de persones i/o famílies que estiguin disposades a col·laborar d'una forma totalment desinteressada i altruista i vulguin fer-se càrrec d'aquests nens i nenes (unes hores al dia, alguns dies a la setmana...) per acompanyar-los a l'escola, al metge, quedar-se amb ells el cap de setmana... Hi pot col·laborar qualsevol per-

sona que vulgui compartir el seu temps amb aquests infants i estigui disposat a tenir-ne cura. Tot i ser un recurs del Consell Comarcal, no és un servei llunyà, perquè el que es treballa és la proximitat de l'infant i la persona/família col·laboradora, és a dir, que la col·laboració es porta a terme en el mateix municipi.

El servei de col·laboració entre famílies – ENCAIX, és un recurs que pretén prevenir possibles desatencions familiars i, alhora, fomentar el voluntariat, reforçant així la xarxa veïnal i social amb els aspectes relacionats amb l'ajuda mútua.

Per a més informació, us podeu adreçar al Consell Comarcal del Vallès Oriental, c. de Miquel Ricomà, 46, de Granollers: tel. 93 860 07 00, adreça electrònica www.vallesoriental.cat i correu electrònic social@vallesoriental.cat.

Xerrades informatives:

- dijous 21 de febrer, a les 18.30 h, al Centre Cívic Palaudàries
- dimecres 27 de febrer, a les 18.30 h, al Centre Cívic Ca l'Artigues

Lliçà d'Amunt compta amb un Agent d'Igualtat

Amb l'entrada del 2008 s'ha incorporat una Agent d'Igualtat al servei de les ciutadanes i ciutadans de Lliçà d'Amunt.

La Diputació de Barcelona, en conveni amb la Generalitat, ha format i contractat 60 Agents d'Igualtat, que ha distribuït per 60 municipis dels 311 que té la província de Barcelona (entre els municipis de la comarca hi ha Granollers, Mollet, La Llagosta, La Garriga, Cardedeu, Les Franqueses, Canovelles, Llinars del Vallès, Sant Celoni i Lliçà d'Amunt). L'Agent d'Igualtat del nostre poble és la Carme Expósito. Les seves tasques principals són les de diagnosticar, sensibilitzar, dinamitzar, dissenyar, impulsar i avaluar actuacions i programes dirigits a promoure la igualtat de gènere i contribuir al desenvolupament d'una ciutadania activa de les dones a la configuració del municipi i la societat.

L'any 2007 ha estat l'Any Europeu de la Igualtat d'Oportu-

nitats per a tothom, amb l'objectiu de conscienciar les persones dels seus drets a un tractament igualitari i a una vida sense discriminació.

També el 2007, a l'Estat espanyol, ha estat aprovada la Ley Orgánica para la igualdad efectiva de mujeres y hombres.

Des de les administracions hi ha la voluntat d'impulsar polítiques públiques que tinguin com a finalitat l'augment dels recursos i la implementació de mesures que permetin construir societats cada cop més justes i igualitàries. Treballar per la Igualtat de Gènere és una necessitat malgrat els avenços i una aposta per la transformació i el canvi social, segons la regidoria de Gent gran i Benestar i família de l'Ajuntament.

Lliçà d'Amunt realitza accions per la Igualtat de Gènere des de l'any 1995 i compta amb el Pla Municipal d'Igualtat d'Oportunitats des de l'any 2001.

El Casal de la Gent Gran necessita ajudanta de perruqueria

La perruqueria del Casal de la Gent Gran necessita una ajudanta amb experiència. Les persones interessades han de telefonar al número 93 841 61 55 i demanar per la M^a Carmen Coca.

Elisabeth Paniagua Cortada

Logopeda

Núm. Col. 1762

c/Mossèn Cinto Verdguer, 6
08186-Lliçà d'Amunt
☎ 666 267 338

- ☛ Retard i trastorn de la parla i del llenguatge.
- ☛ Dislàlies.
- ☛ Disfonies.
- ☛ Tartamudesa.
- ☛ Disglòsia.
- ☛ Disfuncions orofacials.
- ☛ Dificultats en la lectoescriptura.
- ☛ Etc.

A. LIMPSE

limpiezas generales
comunidades
oficinas

tratamiento de suelos

también limpieza de tapicería, toldos y cristales

ROSA PÉREZ LACAMBRA

Móvil 652 91 00 03

COMUNICACIÓ

L'Ajuntament aposta per les noves tecnologies

El web municipal va acabar l'any 2007 amb més de 65.000 visites, la pàgina web municipal ha anat augmentant progressivament el nombre de visitants des de la seva estrena a l'estiu de 2005.

Gràfic 1. Visites web 2006 - 2007

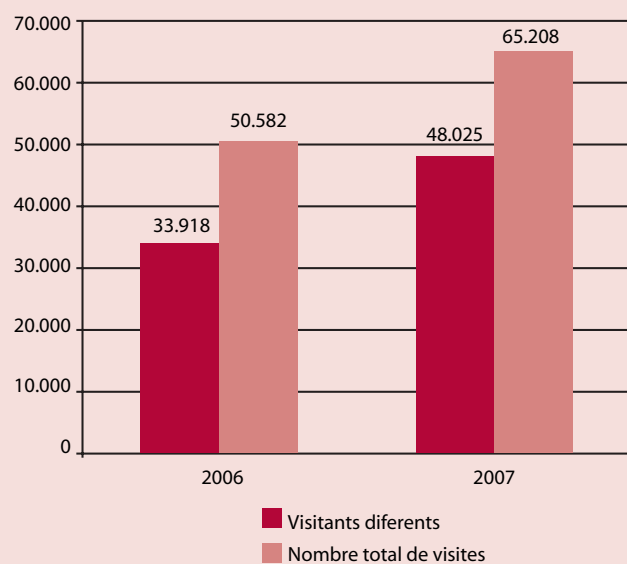

Gràfic 2. Visites per mesos 2007

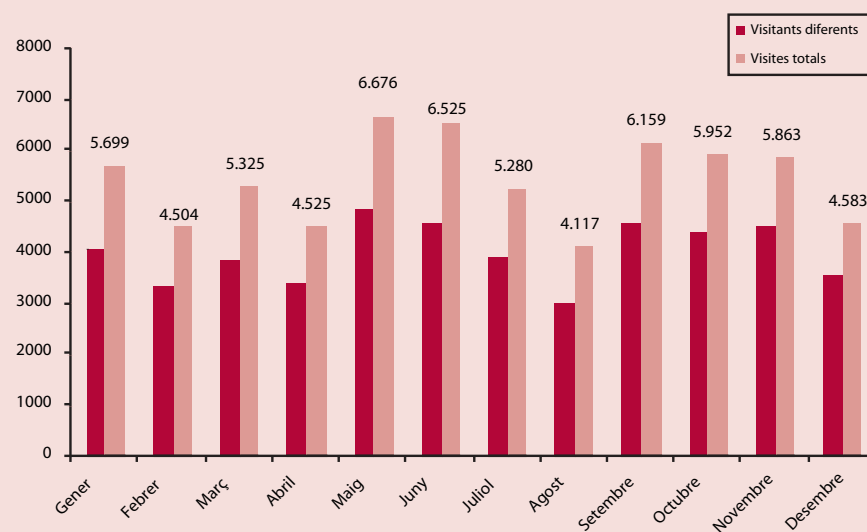

Al desembre de 2006, les dades registrades mostraven un total de 50.582 visites al web, i 33.918 visitants diferents. A l'any 2007, aquestes xifres es van superar i el nombre de visites totals, amb data del 31 de desembre, va arribar a 65.208, i el nombre de visitants diferents a 48.025, tal i com podeu veure al gràfic.

(gràfic 1)

Les dades segons els mesos de l'any també ens mostren resultats interessants, els màxims registrats es situen als mesos de maig, juny, i setem-

bre. Aquestes pujades del nombre de visites coincideixen amb les dates de les darreres eleccions municipals (27 de maig de 2007) i amb les de la Festa Major del municipi (del 7 a l'11 de setembre). En el web es van penjar els resultats electorals i aquest va ser un reclam important perquè augmentés el nombre d'usuaris/àries. D'altra banda, a finals d'agost es va penjar el programa d'actes de la Festa Major, i molts ciutadans/es van consultar en línia la programació festiva.

(gràfic 2)

Respecte al 2006, també ha augmentat la quantitat d'usuaris/àries que han col·locat la pàgina web municipal dins de la categoria de favorits. Segons les dades registrades a l'any 2007, 36.636 dels 48.025 visitants diferents, han col·locat el web municipal dins de la secció de favorits del seu navegador.

(gràfic 3)

El nombre de tràmits en línia també ha augmentat des que l'Ajuntament ampliés el catàleg de tràmits en línia a finals de gener de 2007.

Amb l'adhesió de l'Ajuntament al projecte de tramitació municipal promogut pel Consorci de l'Administració Oberta de Catalunya (CAOC) el web municipal va passar del 6 als 14 tràmits telemàtics. Aquesta ampliació del catàleg de tràmits en línia a través del web municipal ha possibilitat millorar la prestació de serveis a la ciutadania. Des de la posada en marxa de la plataforma (febrer de 2007) fins a la recollida de les dades (31 de desembre de 2007) s'han fet 344 tràmits en línia, amb ga-

ranties jurídiques i de seguretat, a través del web municipal. L'expedició i renovació del DNI, la instància genèrica i les queixes i suggeriments són els tràmits més freqüents.

(gràfic 4)

A part dels tràmits telemàtics, la pàgina web municipal compta amb una bústia que permet a la ciutadania fer arribar a l'Ajuntament qualsevol petició, queixa o suggeriment. Al llarg de tot l'any 2007, l'Ajuntament ha rebut 63 contactes a través de la bústia del web municipal.

Gràfic 3. El web municipal a favorits

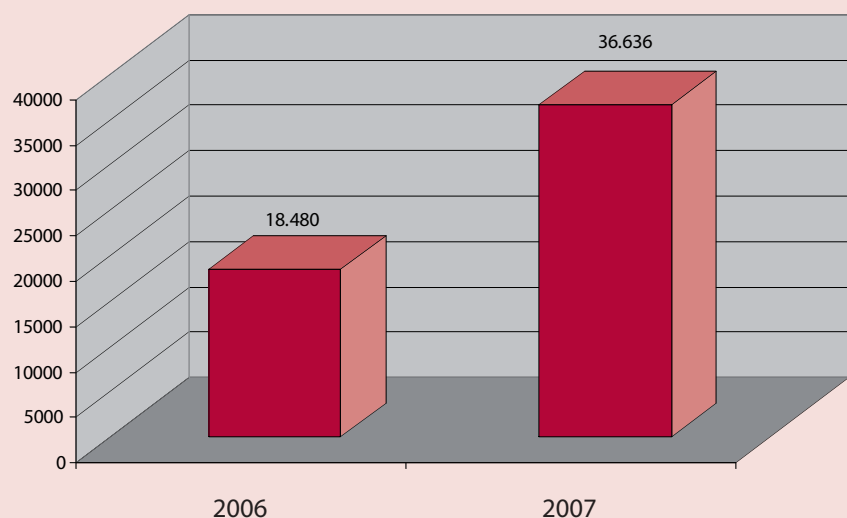

Gràfic 4. Tràmits en línia 2007

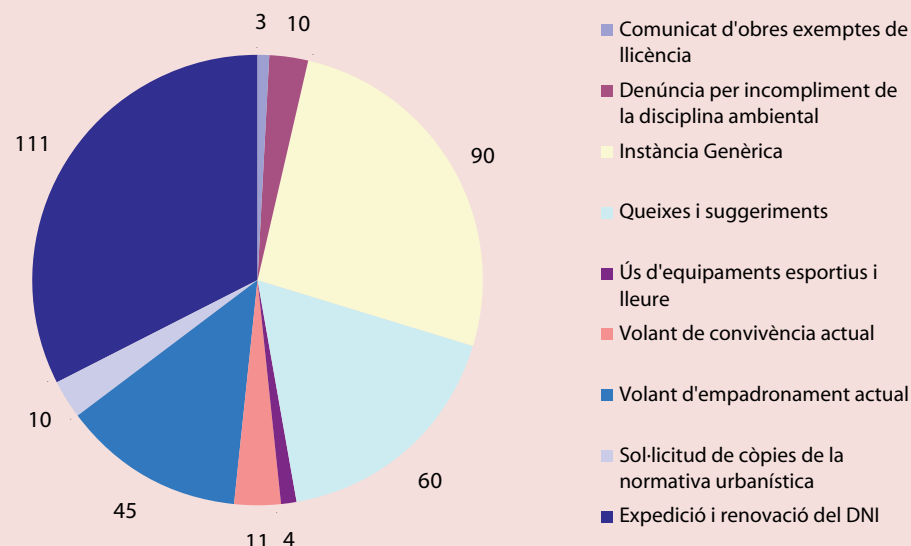



El grup Iliçanenc Segadors DN'APS, guanyadors de la segona edició de la final de Catalunya de la First Lego League

L'equip de cinc nois Iliçanencs Segadors DN'APS (Oscar Elvira, Jordi Fígols, Jordi Soley, Arnau Torrillas i Oriol Torrillas) va guanyar la segona edició de la final de Catalunya de la First Lego League, entre equips de nois d'entre 9 i 16 anys. La competició va tenir lloc el 16 de desembre passat a la seu de CosmoCaixa de Barcelona.

Després de tres mesos de feina, sobre una superfície de la mida d'una taula, els equips participants havien de dur a terme 15 missions en dos minuts i mig: desplaçar uns barrils plens d'oli, arrossegar un cotxe fins al pàrquing, fer rodar un petit vagó miner. Cada missió pun-

tuava. Un robot extraordinàriament eficient podia aconseguir fins a 400 punts.

La First Lego League és un esdeveniment creat el 1992 per estimular les vocacions científiques que aquest any ha tingut lloc simultàniament en 43 països i en què han participat uns 110.000 nens d'entre 9 i 16 anys. En el moment de tancar aquesta edició del butlletí, l'equip de Lliçà d'Amunt havia de competir en la final estatal, que s'havia de celebrar el 20 de gener a Barcelona. Després, hi ha una final europea i, finalment, la final internacional. Cada edició del torneig gira al voltant d'una temàtica específica, i donat

que aquest any era l'energia, les missions del robot sobre la taula tenien un toc energètic: els cotxes per arrossegar eren d'hidrogen, per exemple. Apart del treball sobre la taula, els equips havien de presentar un projecte tècnic –així van construir el robot– i també un projecte científic –així s'estalvia energia–. El detall més estimulador és que a partir dels mateixos materials –un software per programar l'androide, cinc sensors de moviment, les peces– cada equip crea un robot diferent.

L'edició passada, Segadors DN'APS va representar Espanya en la final europea, a Noruega.

L'Escola de Música La Vall del Tenes organitza una Festa-Concert Jove

L'Escola de Música La Vall del Tenes va organitzar, el passat 14 de desembre, la primera Festa-Concert Jove, que va consistir en un concert a càrrec d'alumnes de Formació Avançada i del Programa Jove i una festa amenitzada per músics i conjunts d'altres escoles que s'hi van afegir.

La consolidació dels programes per a joves músics de la

Vall del Tenes és un dels reptes de l'Escola de Música La Vall del Tenes. En aquest moment, aquesta escola de música compta amb una Orquestra de Guitarres, una Orquestra de Vent i Corda, una Orquestra de Vent i quatre Combos. Aquests conjunts instrumentals estan integrats en la major part per alumnes de Formació Avançada i del Programa Jove.

Els estudiants d'institut que cursin estudis a l'escola de música poden reduir fins a 5 hores de crèdits variables i la música setmanalment

En la línia de consolidar la continuïtat dels alumnes que cursen el Programa Jove a les escoles de música, des d'aquest curs, els alumnes que cursen estudis en una escola de música poden reduir crèdits varia-

bles i l'assignatura de música als instituts de secundària. Així, un alumne que cursa un mínim de tres hores lectives a l'escola de música pot reduir fins a 5 hores de crèdits variables o assignatures optatives.

En el cas d'alumnes que cursen fins a 4 hores lectives a l'escola de música poden reduir a més l'assignatura de música a l'institut. Això ha sortit publicat a les instruccions del curs 2007-2008 de la Generalitat.

Els alumnes més petits de l'Escola de Música La Vall del Tenes actuen a L'Aliança

Els alumnes petits i mitjans de l'Escola de Música La Vall del Tenes van fer un concert, 15 de desembre passat, a l'Ateneu L'Aliança. Hi van actuar els alumnes de sensorial i iniciació dels quatre pobles de la mancomunitat, a més de les orquestres de petits i alguns alumnes d'instrument.

Durant aquella setmana, els alumnes participants en el concert van fer un assaig a l'Ateneu L'Aliança per tal de fami-

liaritzar-se amb la sala.

A més dels alumnes més petits de l'escola, també hi van actuar les orquestres inicials i alguns alumnes d'instrument de l'etapa d'iniciació a l'instrument.

Segons l'Escola de Música La Vall del Tenes, és molt important que els més petits de l'escola comencin a fer actuacions en públic per poder assolir l'hàbit de sortir a l'escenari amb naturalitat.

El preu del transport augmenta

L'1 de gener va canviar l'any i el preu del transport. I com en els darrers anys, l'augment del 2008 és lleugerament superior al de l'índex de preus al consum (IPC), en un intent d'aproximar el cost del bitllet al del servei.

El bitllet que més ha pujat és l'abonament anomenat T-10, que ho ha fet el 4,35%. El seu preu de 6,90 euros ha passat a costar 7,20. És l'abonament més utilitzat.

El bitllet senzill, que no està integrat en el sistema i suposa el 6,7% del total de viatges, s'ha encarat un 4% i passa de 1,25 a 1,30

euros. Per volum d'ús, darrera de la T-10 d'una zona (utilitzada en el 45% dels viatges) hi ha la T-50/30 d'una zona (10% dels viatges), que passa de 28,60 a 29,80 euros (un 4,20% més). La T-Mes d'una zona (6,2% dels viatges) incrementa de preu en un 4,28% (de 44,35 a 46,25 euros).

Els títols del 2007 seran vàlids fins el 29 de febrer, excepte les T-Trimestre i T-Jove que ho seran fins el 31 de març. Les targetes d'aquest any no utilitzades es poden canviar per les noves, abonant la diferència, fins el 30 de juny.

Sistema tarifari integrat - Preus 2008

	1 Zona €	2 Zones €	3 Zones €	4 Zones €	5 Zones €	6 Zones €
T-10	7,20	14,40	19,80	25,45	29,15	31,20
T-50/30	29,80	50,00	70,20	87,35	103,50	115,00
T-Familiar (70/30)	43,80	61,80	84,70	104,00	120,00	129,00
T-Mes	46,25	66,70	90,10	107,00	123,00	131,00
T-Trimestre	127,00	184,00	249,00	296,00	338,00	350,00
T-Jove	108,00	156,00	210,00	252,00	287,00	297,00
T-Dia	5,50	8,65	10,95	12,35	14,00	15,65

Els títols T-10, T-50/30, T-Familiar, T-Mes i T-Dia adquirits l'any 2007 seran vàlids fins el 29 de febrer de 2008 i els títols T-Trimestre i T-Jove fins el 31 de març de 2008.

Els títols caducats i sense començar a utilitzar de l'any 2007 es podran bescanviar als centres d'atenció al client de les diferents empreses de transport. Abonant la diferència de preu es lliurarà un nou títol de les mateixes característiques. La data màxima per bescanviar un títol caducat serà fins el 30 de juny del 2008.

Línia directa de transport públic per carretera per enllaçar Granollers amb l'aeroport de Girona-Costa Brava

El Departament de Política Territorial i Obres Públiques ha posat en servei una nova línia directa de transport públic per carretera per enllaçar Granollers amb l'aeroport de Girona-Costa Brava. Així, la ciutat compta per primer cop amb un servei públic d'autobús per connectar amb l'aeroport de Girona de manera directa i per autopista, amb 6 expedicions al dia, 3 d'anada i 3 de tornada, de dilluns a diumenge, durant tot l'any, també durant el mes d'agost. Aquesta línia d'autobús regular va a càrrec de Barcelona Bus –una empresa de la família Sagalés–.

La línia té tres sortides des de la terminal d'autobusos de Granollers a un quart de vuit del matí, a tres quarts de dotze del migdia i a dos quarts de vuit del vespre. Des de l'aeroport, els viatges són a les nou del matí, a dos quarts de tres de la tarda i a les nou del vespre. El viatge dura uns 45 minuts i el bitllet, que s'ha de comprar a les taquilles, costa 8,5 euros l'anada i 15 euros amb anada i tornada. Si es compra un bitllet doble es tenen 30 dies per fer la tornada.

A l'aeroport de Girona l'autobús s'atura a la parada que hi ha just al davant de la porta

d'accés a la zona de facturació. La sortida cap a Granollers es fa de les parades que també hi ha davant mateix de l'aeroport. Des de Girona, es pot volar a 50 aeroports d'Europa i de la resta de l'Estat espanyol. Ryanair, principal operador amb diferència, vola a 47 destins. A banda, hi ha connexions amb l'aeroport de Madrid, Transvia.com amb París (Orly) i Rotterdam i Centralwing amb Cracòvia.

Recordem que Transports de Lliçà d'Amunt connecta Lliçà d'Amunt amb Granollers.

Més informació: 902 13 00 14; www.barcelonabus.com.

SERVEI DIARI TOT L'ANY			
GRANOLLERS (Estació d'Autobusos) ⁽¹⁾	07:15	11:45	19:30
AEROPORT GIRONA COSTA BRAVA	08:05	12:35	20:20
(1) Enllaços a Granollers amb procedència Mataró i Sabadell			
Arribades a Granollers procedents de Mataró	06:50	11:20	18:48
Arribades a Granollers procedents de Sabadell	07:05	11:35	18:30
AEROPORT GIRONA COSTA BRAVA	09:00	14:30	21:00
GRANOLLERS (Estació d'Autobusos) ⁽²⁾	09:50	15:20	21:50
(2) Enllaços a Granollers amb destinació Mataró i Sabadell			
Sortides de Granollers amb destinació Mataró	10:35	16:05	21:50
Sortides de Granollers amb destinació Sabadell	10:20	15:50	-
PARADES Granollers: Estació d'autobusos andana 11 Aeroport: Aparcament davant terminal aèria			
El compliment d'aquests horaris està condicionat a la fluïdesa del trànsit.			24, 26, 31 de desembre i 1 de gener, consulteu horaris 25 desembre sense servei

Naixements a Lliçà d'Amunt

Els pares i mares que vulguin fer saber el naixement del seu fill/a a través del butlletí, poden lliurar una fotografia del nadó, amb el nom i la data de naixement, durant la primera setmana del mes anterior a la publicació, a través del correu electrònic butlleti@llicamunt.cat, personalment, per fax (93 841 41 75) o per correu ordinari (c. d'Anselm Clavé, 73 – 08186 Lliçà d'Amunt) a la regidoria de Comunicació de l'Ajuntament.



Àlex Gracia Quiroga (19 de novembre de 2007)



PERFEC, S.C.P.

Construcció – Obra Nova – Reformes – Etc.

Decoració – Estucs – Pintura en general.

Neteja de Finques – Boscos – Terrenys – Naus – Etc.

Control de Plagues – Desinfecció – Fumigacions.

Telf/Fax. 938414508 – Mòvil: 650177774

Solució Passatemps

A	C	T	O	R		M	A	R	E
C	O	R	R	E	D	O	R	E	S
O	R	A		M	A	R	C	E	T
T	R	I	C	O	R	D		M	A
	E	R	O	L		A	L	B	I
A	C	E	R		F	L	A	O	
N	A		B	E	U	A	R	R	A
E	M	P	E	L	T		A	S	T
D	E	S	L	L	I	U	R	A	R
A	S	I	L		L	L	I	R	I



PLE EXTRAORDINARI DEL 18 DE DESEMBRE DE 2007

1- Aprovació inicial del Pressupost General de l'any 2008:

El Ple va aprovar inicialment el Pressupost General per a l'exercici 2008 sense dèficit inicial i amb un superàvit inicial de 217.991 euros, essent l'import de les despeses de 31.863.704 euros i el dels ingressos de 31.645.713 euros. El Ple també va aprovar la plantilla de personal que es detalla en el pressupost i les bases d'execució d'aquest pressupost.

El regidor d'Hisenda, Eduard Vadillo, va dir que el pressupost per a l'any vinent és conseqüència d'un treball ferm de l'equip de govern, que adopta les seves línies polítiques i que és real, coherent, transparent i que va en la línia de la contenció de la despesa.

En relació als ingressos corrents, es va destacar l'increment del 8% del capítol 1, d'impostos directes, i el realisme del capítol 2, d'impostos indirectes, segons la recaptació del 2007. Al capítol 3, de taxes, contribucions especials, quotes urbanes i altres ingressos, s'ha incorporat el conveni amb Mango. El capítol 4, de transferències corrents, ha augmentat un 16%, ja que s'han demanat més subvencions. El capítol 5, d'ingressos patrimonials, és de 61.916 euros. El capítol 7, d'ingressos per transferències de capital, ascendeix a 4.769.974,39 euros. El capítol 9, d'ingressos per crèdits, és de 3.000.000 euros.

En relació a les despeses corrents, es va destacar l'inc-

ment del 25% del capítol 1, de personal, tot i no haver-hi un augment de la plantilla. El capítol 2, de despeses per béns i serveis, és de 5.937.409,93 euros. El capítol 3, de despeses financeres, ascendeix a 471.889,40 euros. El capítol 4, de despeses per transferències corrents, és de 351.980 euros. El capítol 6, de despeses per inversions, suma 18.175.345,44 euros; aquesta xifra inclou el capítol 7, de despeses per transferències de capital, que, per tant, queda a 0. El capítol 8 també queda a 0. El capítol 9 reflecteix la situació heretada.

En aquest sentit, el pressupost del 2008 queda sense dèficit ni superàvit inicial. De tota manera, si hi sumem el superàvit del pressupost de l'Empresa Municipal d'Obres (EMO), tenim 217.991 euros inicials en el Pressupost General del 2008.

En relació als ingressos, el grup municipal d'ERC va dir que "bàsicament confieu en convenis i subvencions que no teniu assegurats al 100%". Quant a l'increment del 8% dels ingressos corrents, ERC va dir que "està basat en un increment de les plusvàlues que es pretenen recaptar, bàsicament pel tema Mango". En relació a les despeses, el grup municipal d'ERC va retreure l'increment d'un 12 a un 24% de la partida de personal. ERC també va dir que es tractava d'un pressupost de despeses de 31 milions d'euros, dels quals 18 milions són per inversions, "que es poden agafar amb pinces, perquè són intencions".

La regidora de Recursos Humans, Neus Rius, va aclarir que l'increment de sous serà el que marca la Llei de pres-

supostos, el 2%, tot i que en el cas dels funcionaris és més elevat, perquè es paguen triennis. La regidora va anomenar alguns llocs de treball de més previstos en la plantilla. Rius també va explicar que està prevista la regularització de part de la Brigada, ja que hi ha operaris que estan fent tasques de categoria superior. La regidora de Recursos Humans va exposar que l'equip de govern no creu en l'externalització de serveis. També va dir que hi haurà promocions internes. A més, va remarcar que l'execució del primer semestre del 2007 ja va donar una desviació pressupostària, que en el segon semestre de l'any l'actual equip de govern ha gestionat per tal de contenir. La regidora de Recursos Humans, Neus Rius, també va anomenar algunes irregularitats. Per la seva banda, l'Alcalde, Ignasi Simón, va contestar que la voluntat de l'equip de govern és executar totes les inversions previstes.

El grup municipal d'ERC també va anomenar la disminució de les partides de Cultura i Cooperació i l'augment de la partida de Joventut. L'alcalde, Ignasi Simón, va manifestar que la disminució de la partida de Cultura es compensa amb l'augment de la de Joventut i que, malgrat la disminució de la partida de Cooperació, s'hi pot arribar a destinar igualment el 0,7% del pressupost.

El grup d'ICV-EUiA va coincidir amb ERC en que el tema de les inversions "crec que no es complirà" i en que el resultat del pressupost es veurà a finals del 2008.

L'alcalde, Ignasi Simón, va insistir a dir que "el pressupost consolidat en inversions

al 2007 eren 27 milions i l'estructura era la mateixa".

PSC: A FAVOR; CiU: A FAVOR; PP: A FAVOR; ERC: EN CONTRA; ICV-EUiA: EN CONTRA

2.- Sol·licituds d'inclusió al Pla Únic d'Obres i Serveis de Catalunya (PUOSC) 2008-2012:

El Ple va aprovar d'acollir-se a la convocatòria del PUOSC 2008-2012 i la sol·licitud de subvencions següents: urbanització de l'entorn de l'escola bressol municipal de la plaça del Consell de Cent; urbanització de l'entorn del futur CAP de Paludàries; escola bressol municipal de Ca l'Artigues; projecte de la variant del Camí de la Serra; tractament d'aigües residuals a Ca l'Artigues; projecte d'urbanització de l'entorn de l'IES de Sant Valerià; enllumenat públic de Can Salgot; condicionament i reforma de local per a Centre de Rehabilitació i Serveis Tècnics Municipals; Centre de Dia; projecte d'urbanització de Les Oliveres; projecte d'urbanització de Can Franquesa; projecte d'urbanització de la UA XVII Raval de Can Xicota I; projecte d'urbanització de la UA CM1-Can Merlès; projecte d'urbanització de la UA XIX Can Ribell; projecte de condicionament de la llera del torrent Merdanç (solar del CEIP Rosa Oriol); millores de la carretera de Paludàries; ampliació del Cementiri municipal; climatització del Pavelló; urbanització de l'entorn del futur CEIP (5è); nou Ajuntament; reforma i ampliació de la masia de Ca l'Oliveres per a Biblioteca municipal (fase II); i estacionament dissua-

sori cotxe + bus per a la línia de Bus exprés de la Vall del Tenes.

El grup municipal d'ERC va votar en contra per manca d'informació i va dir que trobava "incoherències entre el pressupost municipal, el pressupost de l'EMO i el que es demanava al PUOSC".

L'alcalde, Ignasi Simón, va explicar que les subvencions que es donen són d'un 60% com a màxim. També va dir que quan es tingui clar quins projectes ens subvencionen, es farà més prim en les memòries, ja que ara és molt difícil quan es demanen subvencions per a 22 projectes.

PSC: A FAVOR; CiU: A FAVOR; PP: A FAVOR; ERC: EN CONTRA; ICV-EUiA: ABSTENCIÓ

3- Aprovació provisional de la Modificació del Pla Ge- neral a l'avinguda dels Països Catalans:

El Ple va aprovar provisionalment la modificació del Pla General en relació a l'intercanvi del sistema general d'equipaments col·lectius (clau C) i de la zona de jardins urbans (clau V) a l'avinguda dels Països Catalans.

El grup municipal d'ERC qüestiona que l'estudi d'inundabilitat que s'ha fet arribi fins al nou emplaçament per a la Piscina municipal. El regidor d'Urbanisme, Pere Grau, contesta afirmativament i diu que la zona no és inundable. L'alcalde, Ignasi Simón, explica que va haver-hi l'aprovació inicial i no hi ha hagut al·legacions.

PSC: A FAVOR; CiU: A FAVOR; PP: A FAVOR; ERC: EN CONTRA; ICV-EUiA: EN CONTRA



Grups Municipals

Espai per a articles d'opinió dels partits polítics amb representació al Ple que ho desitgin. Aquests articles d'opinió s'han de lliurar, durant la primera setmana del mes anterior a la publicació, a través del correu electrònic butlleti@llicamunt.cat, personalment, per fax (93 841 41 75) o per correu ordinari (c.

d'Anselm Clavé, 73 – 08186 Lliçà d'Amunt) a la regidoria de Comunicació de l'Ajuntament. Els articles d'opinió poden versar sobre qualsevol tema i han de tenir una extensió màxima d'uns 2.000 caràcters, espais inclosos, amb tipografia Arial i cos 12. És imprescindible que els autors indiquin el seu nom, adreça, telèfon

i una còpia del DNI o passaport. El butlletí es reserva el dret de publicar aquestes col·laboracions, així com resumir-les o extreure-les quan ho consideri oportú. No es publicaran les cartes que atemptin contra persones o institucions. El butlletí no comparteix necessàriament el contingut de les opinions signades.



Dins els terminis legals, el 18 de desembre de 2007, es va aprovar el pressupost de l'any 2008. És un pressupost de contenció de la despesa corrent, però que toca de peus a terra, que s'ajusta a les despeses reals.

El que no hem volgut fer, com s'ha fet amb els pressupostos dels darrers quatre anys, és fer previsions que ja d'entrada sabem que no es podrien complir. L'exemple més clar és amb les despeses de personal que, cada any, reiteradament, s'han sobrepassat, de les previsions inicials, en uns 500.000 euros de mitjana.

Estem parlant d'un pressupost que compleix, en quant als ingressos, amb les promeses electorals de l'Equip de Govern, i que són, no incrementar els impostos per sobre de l'IPC i treure la taxa per fer les franges de protecció per d'incendis forestals.

Però no tots els impostos s'han incrementat, perquè l'anterior equip de govern els va deixar al seu màxim legal, com és el cas de l'impost de construccions i obres, les plusvàlues o l'impost de vehicles de tracció mecànica, entre altres. La resta d'impostos, taxes i preus públics sí s'han incrementat de mitjana un 3%, a excepció d'alguna taxa, com és el cas dels guals, que estava totalment desfasada.

Es tracta d'un pressupost valent, treballat, que mostra les ganes de fer coses, d'activar unes inversions bàsiques pel poble, com pot ser construir una segona deixalleria, fer un nou enllumenat a Can Farell, fer una nova escola bressol, acabar la biblioteca, urbanitzar el Raval de Can Xicota, el segon CAP a Paludàries o la zona industrial del Molí d'en Fonolleda.

D'un pressupost global de 31,5 milions d'euros, 18,1 milions són d'inversió. No aturem res, ans el contrari, activem unes inversions bàsiques pel benestar dels nostres ciutadans. Inversions que es financen amb préstecs, amb convenis privats, amb subvencions i contribucions especials o quotes urbanístiques, sempre respectant el marc legal.



És la nit dels infants! I és que la nit del 5 al 6 de gener els Reis Mags d'Orient reparteixen regals complaent la il·lusió de la gent menuda. Les poblacions, totes, unes hores abans, surten al carrer per rebre la comitiva reial. Els Reis d'Orient estan a tot arreu. Fan valer la seva condició de Mags.

A la Casa de la Vila són honorats per l'alcalde i el balcó és l'aparador d'uns personatges, savis, enigmàtics, acollidors, cordials i estimats. Les mirades de la innocència expressen l'encanteri agafats de la ma dels pares o germans. És el moment d'entregar la carta de la il·lusió. I el rei tendrament encercla el nen o nena que correspon amb un somriure tímid...

- Sí, he estat bon minyó.

O bé... esclata amb un plor sonor. És el personatge resplendent amb barba de colors que aclapara als mes inexperts.

No en saben res de si la comitiva ha anat al centre i als barris. Això és cosa de grans.

La cercavila ha estat un èxit de participació i la gent que hi ha treballat ha pres nota d'allò que ha funcionat i d'allò que és necessari fer millor. Des d'aquí vagi la nostra més sincera felicitació per l'experiència compartida. Segur que ha estat gratificant.

No ha estat fàcil. Tothom, sigui del color que sigui, que hagi estat al capdavant sap dels problemes tècnics, previstos o imprevistos que s'han de resoldre al moment, de les estones d'explicació del format, de l'acceptació o no per part de la gent, de la polèmica interessada i de la que no ho és, del dubte... No cal dir que això és pot extrapolar a qualsevol proposta d'acció l'èxit de la qual es basa amb la participació de la gent.

Si som colla, la convocatòria és un èxit.

Però hem de continuar treballant per poder convèncer del projecte compartit a tothom que en tingui dubtes. Pensem que la dispersió en actes d'aquesta mena té un caràcter més de urbanització que no de barris. Creiem que assistir conjuntament a una comitiva és fer pinya davant d'un sentiment de comunitat i de poble en honor als infants.

Tant de bo que l'any que vé la Màgia dels Reis ens faci retrobar a tots al mateix lloc. Per nosaltres... que no sigui! Ho posarem a la carta!



Si hiciéramos caso de los comentarios, manifestaciones y publicaciones del Grupo de ERC y algunos de sus satélites (PILLU), desde que se ha formado el actual Equipo de Gobierno (PSC-CiU-PP), parecería que Lliçà d'Amunt se está desmontando y que todo se paraliza... pero por suerte esto no es así.

Esta misma sensación, quizás también, la pudieron tener algunos ciudadanos en las elecciones del 2003, en las cuales ERC consiguió sacar un sorprendente resultado, fruto del acoso y derribo al gobierno de CiU. En aquel momento, también los ciudadanos y los grupos en la oposición, que ahora gobernamos, teníamos serias dudas de cómo iban a transcurrir los acontecimientos durante esa legislatura (las obras que se harían, las que se cambiarían, etc.) pero ni grupos políticos, ni plataformas cívicas/sociales pusieron en entredicho la legitimidad de los resultados ni la formación de gobierno entre ERC y ICV-EUiA.

Sin embargo, por parte de ERC y sus plataformas afines, no se ha reconocido este pacto y no han hecho más que sembrar dudas sobre la legitimidad y cohesión del mismo. En plenos, pancartas, octavillas, prensa local, boletines internos de partidos... Se está desprestigiando a un Equipo de Gobierno legítimo, tanto como el anterior formado por ERC/ICV-EUiA. Desde el PP pedimos a los ciudadanos que presten atención a los proyectos que se están realizando y no se dejen embaucar por la demagogia que se está llevando a cabo por determinado partido y sus diversas apariencias cotidianas.

Ya han pasado 6 meses desde que estamos en el gobierno:

- La Fiesta Mayor se hizo con toda normalidad (hay quien dice que incluso mejor que las anteriores)
 - Se ha suprimido la tasa de prevención de incendios forestales
 - Se han aprobado las ordenanzas fiscales para el 2008, con un incremento en torno al IPC
 - Se han aprobado los presupuestos del año 2008 en los plazos establecidos por la ley
 - En enero se reanudarán los trabajos de la construcción de la Biblioteca Municipal.
 - La Deixalleria de Paludàries está previsto que termine a finales de este mismo mes.
 - La Escola Bressol de la P/Consell de Cent se comenzará en este mes de enero
 - La variante de La Serra se hará, lo mismo que la Escola Bressol de Ca l'Artigues...
- No. Lliçà d'Amunt no se desmonta, ni se paraliza. Simplemente hay otra forma de hacer las cosas.



Ja ha arribat el pressupost.

Ja tenim pressupost municipal. Fora de termini i amb poques novetats.

La primera de les novetats és que augmenten els impostos. Aquests grups s'havien compromès a baixar-los. Sempre havien dit que no es podien pagar tan cars els impostos i els han apujat més.

També esperen recaptar més diners de les activitats municipals: pavelló, escoles bressol, casal de gent gran, piscina, guals. Un increment de més del 20% en aquests ingressos, que són els que paguem tots els llicencencs pels serveis que ens presta l'Ajuntament. Costarà molt arribar als 3,8 milions d'euros per aquests conceptes.

Esperen recaptar més de 2 milions d'euros només per impostos i taxes relacionats amb el sector immobiliari. El més prudent hauria estat preveure menys ingressos en previsió de la reducció de l'activitat d'aquest sector i del major cost que representarà pel municipi la gestió que ara en farà la Diputació.

Endeuten l'Ajuntament per 3 milions d'euros més. Aquells que en els seus programes prometien reduir l'endeutament ara fan la major previsió de crèdit de la història del municipi, deixant l'endeutament en 13 milions d'euros, també a nivells històrics.

Esperen que Mango i altres empreses els donin uns altres 3 milions. Esperen augmentar en 2'5 milions les subvencions. Algunes d'aquestes subvencions, com el PUOSC, són per 5 anys i en gasten 2/3 el primer any. Amb aquests ingressos i contribucions especials volen fer les inversions. Evidentment, ara mateix no hi ha res lligat.

Els que tant havien criticat que l'Ajuntament s'endeutés agafen 3.000.000 en préstecs i posen l'Ajuntament al límit de l'endeutament permès. Els que tant havien criticat els augments d'impostos, els han augmentat. Els que tant havien criticat els augments de les partides de personal, augmenten aquesta partida en més de 600.000 euros del necessari. Els que deien que els pressupostos d'Esquerra eren fer volar coloms, ens estan promentent inversions que no saben com pagaran. Si no es compleix tot el que esperen, al final del 2008 hauran obert, altra vegada, el forat municipal.



Al dia de tancament no s'ha rebut cap escrit del grup municipal Iniciativa per Catalunya Verds - Esquerra Unida i Alternativa

Aquí pot inserir la seva publicitat

ENTITATS

Carta oberta de Lliçà Solidari

Lliçà Solidari ja porta 12 anys creant espais perquè això de la solidaritat sigui una característica pròpia de Lliçà d'Amunt. Primer ho vàrem fer col·laborant en projectes que arribessin a diferents països de tots els continents com ara: Brasil, Nepal, Senegal, etc. Després, els projectes es triaven segons els països d'on provenien les persones empadronades al nostre poble: Ma-

rroc, Perú, Bolívia i Equador, invitant-los a participar amb l'elaboració de "tastets" en la festa del sopar solidari "Tastem el món". Ara retornem a un projecte amb el qual ja vàrem col·laborar: La **Fundació Vicki Sherpa Eduqual** del Nepal que beneficia a més de 3.000 persones a través de tres centres educatius que promocionen l'alfabetització d'adults, la integració

de nens i nenes amb discapacitats, la formació de mestres, l'escola taller i uns centres d'acollida. Hi retornem després d'una visita al Nepal on es va constatar la continuïtat i bona organització d'aquesta Fundació.

Aquest curs també col·laborarem amb la **Fundació Asha-Kiran**, amb la que mantenim un vincle bastant

directe i que promou una llar d'acollida de nens i nenes a la ciutat de Pune, a l'Índia.

Amb el temps, Lliçà Solidari ha vetllat perquè l'Ajuntament aportés el 0,7% a cooperació amb projectes que conjuntament triàvem del llistat del "Fons català de cooperació i desenvolupament" i últimament es va arribar al 1 %.

En aquest moment Lliçà Solidari funciona a través d'un grup amb reunions periòdiques. Ens ha arribat gent jove i celebrem l'empenta i il·lusió que suposa. Si voleu contactar ho feu a través de l'e-mail: llicasolidari@hotmail.com i sereu molt benvinguts.

Lliçà Solidari

Espai per a articles d'entitats registrades en el Registre municipal d'entitats que ho desitgin. Aquests articles s'han de lliurar, durant la primera setmana del mes anterior a la publicació, a través del correu electrònic butlleti@llicamunt.cat, personalment, per fax (93 841 41 75) o per correu ordinari (c. d'Anselm Clavé, 73 – 08186 Lliçà d'Amunt) a la regidoria de Comunicació de l'Ajuntament. L'objectiu d'aquest espai és que aquestes entitats es donin a conèixer. Els articles han de tenir una ex-

tensió màxima de 10-11 línies (uns 800 caràcters) amb tipografia Arial i cos 12. És imprescindible que els autors indiquin el seu nom, adreça, telèfon i una còpia del DNI o passaport. El butlletí es reserva el dret de publicar aquestes col·laboracions, així com resumir-les o extractar-les quan ho consideri oportú. No es publicaran les cartes que atemptin contra persones o institucions. El butlletí no comparteix necessàriament el contingut de les opinions signades.

Passatemps | Mots encreuats

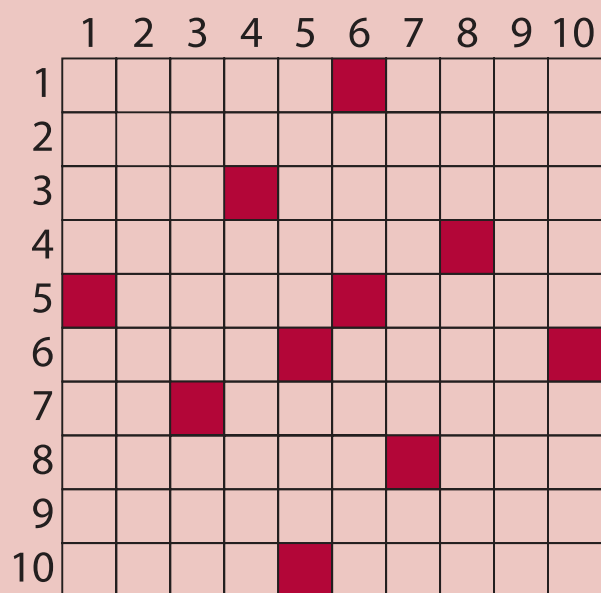

HORIZONTALS: 1. Interpreta personatges d'una obra. Dona que ha tingut un fill. 2. Que corren. 3. Resa. Un mercat on intercanvien vocals. 4. Instrument de tres cordes. Part terminal del braç. 5. Tros de terra on hom sembla llegums, cols, raves, etc. Té una deficiència congènita de pigment a la pell, cabells i ulls. 6. Aliatge format amb els mateixos elements de la cera. Pastís farcit de brossat o de formatge. 7. Símbol del sodi. Persona que beu molt. 8. Planta resultant de la unió de dues o més parts de plantes diferents. Tija per rostir pollastres. 9. Alliberar. 10. Refugi. Planta de la família de les liliàcies.

VERTICALS: 1. Toca fent la vertical. Femella de l'ànec collverd. 2. Petard que corre zigzaguejant arran de terra. 3. Cometré traïció. Lletra psicòpata. 4. Metall preciós. Sàrria feta de branques torçades, per a transportar llenya. 5. Peix amb el cos jaspiat de blanc i negre. Pronom personal de tercera. 6. Donar. De no gens d'importància. 7. Pinça dels crancs. Un mul decapitat. 8. Porció d'una corba. Era el lloc destinat al culte dels lars. 9. Tornar una quantitat. 10. Cap o cable que subjecta tot pal. Pati interior porxat.

Passatemps extret d'una publicació editada per la Secretaria de Política Lingüística de la Generalitat de Catalunya.

BÚSTIA DEL LECTOR

Espai per a articles d'opinió dels lectors que ho desitgin. Aquests articles s'han de lliurar, durant la primera setmana del mes anterior a la publicació, a través del correu electrònic butlleti@llicamunt.cat, personalment, per fax (93 841 41 75) o per correu ordinari (c. d'Anselm Clavé, 73 – 08186 Lliçà d'Amunt) a la regidoria de Comunicació de l'Ajuntament. Els articles poden versar sobre qualsevol tema i han de tenir una extensió màxima de 10-11 línies (uns 800 caràcters) amb tipografia Arial i cos 12. És imprescindible que els autors indiquin el seu nom, adreça, telèfon i una còpia del DNI o passaport. El butlletí es reserva el dret de publicar aquestes col·laboracions, així com resumir-les o extractar-les quan ho consideri oportú. No es publicaran les cartes que atemptin contra persones o institucions. El butlletí no comparteix necessàriament el contingut de les opinions signades.





ORGANIGRAMA DE L'AJUNTAMENT I HORARI D'ATENCIÓ AL PÚBLIC DELS REGIDORS

Regidors de l'equip de govern

Hores concertades: telefonar prèviament per sol·licitar dia i hora

Ignasi Simón Ortoll | Alcalde | PSC

alcaldia@llicamunt.cat

Regidor de Governació i Promoció Econòmica

Horari d'atenció al públic:

divendres al matí

Neus Rius Munné | 3r tinent d'alcalde | PSC

Regidora d'Atenció al Ciutadà,

Participació Ciutadana i Recursos Humans

Horari d'atenció al públic:

de dilluns a divendres

María Marcos González | PSC

Regidora de Comunicació i Obres i Serveis

Horari d'atenció al públic:

dimarts i dijous, de 16 a 20 hores

Juan Miguel Valderrama García | PSC

Regidor d'Esports

Horari d'atenció al públic:

divendres a la tarda

Eduard Vadillo Sánchez | CiU

Regidor d'Empreses Municipals i Hisenda

Horari d'atenció al públic:

dimarts a partir de les 19 hores

Josep Santiago Ariza | 1r tinent d'alcalde | PP

Regidor d'Infraestructures i Equipaments

Horari d'atenció al públic:

dimecres,

de 10 a 14 hores

Pere Grau Parera | 2n tinent d'alcalde | CiU

Regidor d'Habitatge, Urbanisme

i Medi Ambient i Protecció civil

Horari d'atenció al públic:

dimecres, de 18 a 20 hores,

i divendres, d'11 a 13.30 hores

Àngel Montins Bruguera | CiU

Regidor de Cultura, Joventut i Cooperació

Horari d'atenció al públic:

de dilluns a dijous, de 14 a 15 hores

i dimarts i dijous, de 18 a 20 hores

Elisenda Montserrat Llobet | CiU

Regidora d'Educació i Gent Gran i Benestar i Família

Horari d'atenció al públic:

dilluns, de 10 a 12 hores

José Antonio Ferreiro Valle | PP

Regidor de Salut Pública i Transport Públic i Mobilitat

Horari d'atenció al públic:

dimarts, de 18 a 20 hores

Regidors de l'oposició

Hores concertades: telefonar prèviament per sol·licitar dia i hora

ERC

erc@llicamunt.cat

Joaquim Ferriol i Tarafa

Emi Soler i Gimeno

Josep Camps i Mas

Marga Vilageliu i Relats

Miquel Ballester i Draper

Toni Albaladejo i Jiménez

ICV-EUIA

icv-euia@llicamunt.cat

Francesc León Cuenca

Horari d'atenció al públic dels regidors d'ERC:
de dilluns a dijous, de 18 a 20 hores

Horari d'atenció al públic del regidor d'ICV-EUIA:
per concretar

Informa't 

LA PREVENCIÓ ÉS LA MILLOR SOLUCIÓ

Consells de Protecció Civil davant nevades, glaçades i onades de fred



Si sou a casa o en un edifici:

- Escolteu la ràdio.
- Feu un ús correcte de la calefacció i desconnecteu els aparells elèctrics que no siguin necessaris. Eviteu tenir estufes de llenya, carbó o gas i brasers a llocs tancats.
- Manteniu un rajolí constant d'aigua a les aixetes per evitar que es congelin les canonades.

- No telefoneu: cal deixar les línies lliures per als equips de socors.
- No deixeu que les persones d'edat avançada ni tampoc els més petits surtin a l'exterior.

Si heu de sortir al carrer:

- Abrugueu-vos bé, cal que dugeu peces de roba lleugeres, l'una sobre l'altra.

Si sou fora:

- Protegiu-vos sobretot la cara i el cap, i eviteu que l'aire fred us entri directament als pulmons.
- Eviteu fer esforços físics intensos. Es corre perill de patir una lesió a l'organisme.

Si heu d'agafar el cotxe:

- Eviteu agafar el cotxe, sobre-

tot si és de nit. Si l'agafeu, equipeu-lo.

- Planifiqueu la sortida, coneixeu la previsió meteorològica, les rutes i els llocs on refugiar-vos en cas de tempesta.
- Porteu dins dels cotxe cadenes, ràdio, pala, corda, roba d'abric i aliments caldrics (xocolata, fruits secs...).
- Ompliu els dipòsits de líquid anticongelant i del combustible, i aquest darrer ompliu-lo cada 100 km de viatge.

- Si heu de circular durant la nevada:

- Feu-ho per les vies principals i autopistes. Si la ruta és perillosa, torneu enrera o busqueu refugi.

- Cal que poseu les cadenes a les rodes motrius del cotxe, en un lloc on no interrompeu la circulació.
- Enceneu els llums d'encreuament i els de boira.
- No avanceu els altres vehicles, si les condicions no són favorables.
- Si baixeu un pendent, manteniu una distància superior a la normal.
- Aneu amb compte en els indrets ombrívols, ja que pot haver-hi gel. Si hi ha gel, no trepitgeu el fre.

- Si el temporal us agafa dins del cotxe:

- Intenteu buscar refugi. Si no en trobeu, quedeu-vos dins del

cotxe, ja que els pneumàtics actuen com a aïllant del fred. Poseu un mocador de colors vius a l'antena del cotxe.

- Deixeu la calefacció posada i la finestra una mica oberta. No us adormiu amb el motor en marxa.
- Netegeu periòdicament la neu del vehicle. Manteniu net el tub d'escapament per evitar que el fum entri dins del vehicle.



COMUNICACIÓ

Publicitat

Per a empreses i comerços

Si es desitja contractar publicitat al butlletí municipal, s'ha d'omplir un formulari que es troba a l'Ajuntament i al web municipal, i lliurar-lo a través del correu electrònic butlleti@llicamunt.cat, personalment, per fax (93 841 41 75) o per correu ordinari (c. d'Anselm Clavé, 73 – 08186 Lliçà d'Amunt) a la regidoria de Comunicació de l'Ajuntament, que es posarà en contacte amb l'interessat per confirmar la reserva.

Condicions generals

- Recàrrecs per ubicacions específiques: el butlletí es reserva el dret de decidir la pàgina i posició en la qual apareixeran publicats els anuncis. Qualsevol posició determinada expressament pel client a través de l'ordre de reserva publicitària comportarà un recàrrec del 10%

sobre el preu tarifa (posicionament fix, pàgina dreta, pàgines centrals, etc.). Les insercions ordenades amb recàrrec que per qualsevol motiu no s'hagin pogut publicar amb aquesta exigència es facturaran al preu de tarifa, sense aplicar-hi el citat recàrrec.

- Reserves d'espai: un mes abans de la data de publicació.

- Lliurament d'originals: la primera setmana del mes anterior a la publicació de l'anunci.

- La confecció d'originals anirà a càrrec de l'anunciant. Si són imatges: en jpg o tif a 300 dpi i amb les mides reals de l'a-

nunci. Si són documents vectorials de Freehand o Illustrator també amb les mides reals de l'anunci i amb la tipografia convertida en traçat; i si té vincles d'imatge enviar també el vincle.

- Un cop lliurats els originals, no es permetran canvis ni anul·lacions de l'anunci.

	Preu mensual	Preu trimestral	Preu semestral	Preu anual
Pàgina interior sencera: 39 x 29 cm	320,00 €	840,00 €	1.440,00 €	2.800,00 €
Contraportada sencera: 39 x 29 cm	400,00 €	1.050,00 €	1.800,00 €	3.500,00 €
Mitja pàgina interior: 19,50 x 29 cm	160,00 €	420,00 €	720,00 €	1.400,00 €
Faldó interior: 9,75 x 29 cm	80,00 €	210,00 €	360,00 €	700,00 €
Faldó portada: 9,75 x 29 cm	100,00 €	262,60 €	450,00 €	875,00 €
Mòdul senzill interior: 9,75 x 14,50 cm	40,00 €	105,00 €	180,00 €	350,00 €

Els preus són sense IVA

PROGRAMACIÓ
DE L'ESPAI JOVE
EL GALLINER

> **dissabtes 2, 16 i 23 de febrer**

Taller de mecànica

Horari: de 16 a 19 h

Inscripcions: Espai Jove El Galliner

Organitza: Ajuntament

> **divendres 15 de febrer**

Tastet de batuka

Horari: de 18 a 20 h

Inscripcions: Espai Jove El Galliner

Organitza: Ajuntament

> **divendres 22 de febrer**

Torneig de Play

Horari: de 18 a 20 h

Inscripcions: Espai Jove El Galliner

Organitza: Ajuntament

> **divendres 29 de febrer**

Tastet d'Automaquillatge

Horari: de 18 a 20 h

Inscripcions: Espai Jove El Galliner

Organitza: Ajuntament

Recepta de cuina

Merluza buenavista**Ingredients:**

- 1 kg y medio de merluza abierta sin espina
- 200 g de palitos de cangrejo
- 200 g de gambitas peladas
- 3 huevos duros
- 1 tarro de mahonesa

Elaboració:

1. Picar los palitos de cangrejo, las gambas y el huevo duro y mezclar todo con la mahonesa.
2. Preparar la merluza en una bandeja (untada con mantequilla o aceite)
3. Salar ligeramente la merluza.
4. Con el preparado anterior cubrir toda la merluza, adornar con unas tiras de pimiento morrón (al gusto de cada uno).
5. Poner al horno durante 20 min. a 180 °C y lista para servir, en la misma bandeja del horno.

Antonia Hernández Izquierdo



Espai per a receptes de cuina. Les receptes de cuina s'han de lliurar, durant la primera setmana del mes anterior a la publicació, a través del correu electrònic butlleti@llicamunt.cat, personalment, per fax (93 841 41 75) o per correu ordinari (c. d'Anselm Clavé, 73 – 08186 Lliçà d'Amunt) a la regidoria de Comunicació de l'Ajuntament. La recepta de cuina ha de constar de dos apartats: ingredients i elaboració. A més, s'ha d'acompanyar d'una fotografia i del nom de la persona que la facilita.

AGENDA

ESPAIGARUM

Espaigarum és un espai de 40 metres quadrats on s'exposen propostes artístiques contemporànies. No té porta ni mostrador ni il·luminació artificial; només té un aparador de 200 x 260 centímetres a través del qual el vianant ocasional o espectador expert poden veure, cada mes, les obres més interessants d'artistes que no estan dins dels cercles habituals.

> fins al 9 de febrer

Fanals

Fotografia. A càrrec de l'artista Jordi Casanova.

> del 10 de febrer fins al 7 de març

Eix Molins de Rei- Lliçà

Disseny gràfic i instal·lació. A càrrec dels artistes Jaume Prat i Màrius Gómez.

Lloc: carrer d'Anselm Clavé, 96

Més informació:

629 06 42 81;

espaigarum@gmail.com;

http://garum.blogspot.com

Organitza: Màrius Gómez

> divendres 1 de febrer

RACÓ DEL CONTE

"Encarnastolta?"

A càrrec de Carme Romero i Vanesa Cabeza.

Hora: 17 h

Lloc: Biblioteca Municipal IES Lliçà

Organitza: Ajuntament

> dissabte 2 de febrer

ESPECTACLE INFANTIL

Rediversió

A càrrec de la companyia Set de So.

Hora: 18 h

Lloc: Ateneu L'Aliança

Preu: adults, 5 euros; nens i nenes, 3 euros; socis, 3 euros

Més informació:

www.ateneu-lalianca.org

Organitza:

Ateneu L'Aliança

> dissabte 2 de febrer

FESTA

Carnaval

Espectacle infantil, rua i festa. Hi haurà un concurs de disfresses amb premis que contemplarà les categories de carrossa, comparsa, grup i individual/parella. Les entitats inscrites al Registre municipal i que participin a la festa amb una carrossa o una comparsa i que compleixin les bases dels concurs, rebran un ajut econòmic, que hauran de sol·licitar.

Programació:

- 18 h, a l'Ateneu L'Aliança: espectacle infantil a càrrec del grup Set de So

- 19 h, al carrer de l'Aliança: concentració de la rua de Carnaval

- 19.30 h, des del carrer de l'Aliança: sortida de la rua de Carnaval

- 20.30 h, a l'Ateneu l'Aliança: festa de Carnaval amb lliurament de premis.

Més informació:

www.llicamunt.cat i regidoria de Cultura

Organitza: Ateneu L'Aliança i Comissió de Festes

CURSOS

Català

Segon quadrimestre (2008).

Data de les inscripcions: del 4 al 8 de febrer

Dies i horari de les inscripcions:

- dilluns, dimarts i dijous, de 17.30 a 20 h, a l'Ajuntament

- dimecres, de 17.30 a 20 h, al Centre Cívic Palaudàries

Organitza: Servei Comarcal de Català del Vallès Oriental

> dissabte 16 de febrer

MUDA'T

Carta d'una desconeguda

Espectacle de teatre. A càrrec d'Emma Vilarasau, Marta Marco, Carlota Olcina i Ivana Miño. Les quatre actrius interpreten una mateixa dona enamorada en silenci.

Hora: 22 h

Lloc: Ateneu l'Aliança

Entrades: anticipades i socis, 15 euros; a taquilla, 18 euros; menors de 18 anys, 12 euros

Més informació: regidoria de Cultura

Organitza: Ajuntament

> dissabtes 16 i 23 de febrer i 1 i 8 de març

TROBADA

Preparació del concert del Palau Sant Jordi

Per a alumnes de l'Escola de Música La Vall del Tenes.

Lloc: Lleida, Girona, Reus i l'Auditori de Barcelona

Més informació: Escola de Música La Vall del Tenes

Organitza: Escola de Música La Vall del Tenes

> del 18 al 22 de febrer

LA PETITECA

Taller de puzzles

Horari: de 17 a 20 h

Lloc: Biblioteca Municipal IES Lliçà

Organitza: Ajuntament

XERRADES

Projecte ENCAIX-Servei de Col·laboració entre famílies A càrrec de la tècnica del Consell Comarcal encarregada del projecte.

> dijous 21 de febrer

Hora: 18.30 h

Lloc: Centre Cívic Palaudàries

> dimecres 27 de febrer

Hora: 18.30 h

Lloc: Centre Cívic Ca l'Artigues

Organitza: Ajuntament

> divendres 29 de febrer

ACTIVITAT

"Sopars de Ca la Coixa"

Amb temes actuals i distrets.

Organitza: Alternativa Lliçà per a Tots

CURS

Alfabetització d'adults

Aprendre a llegir i escriure.

Dies: dilluns i dimecres

Horari: de 15.30 a 17 h

Lloc: Casal de la Gent Gran

Inscripcions: Casal de la Gent Gran

ACTIVITATS DEL CASAL DE LA GENT GRAN

> divendres 1, 8, 15, 22 i 29 de febrer

ACTIVITAT

Ball

Amb música en directe.

Horari: de 16.30 a 19.30 h

Lloc: Casal de la Gent Gran

Organitza: Associació Casal de la Gent Gran

> diumenge 10 i dilluns 11 de febrer

CARNAVAL

Platja d'Aro

Visita a Pals, estada a l'hotel "La terrassa" de Platja d'Aro, visita a Platja d'Aro, sopar i festa de Carnaval amb música en viu i concurs de disfresses i visita a la fàbrica de xocolata Torras de Banyoles.

Hora de sortida: 8 h

Lloc de sortida: Casal de la Gent Gran

Inscripcions: Casal de la Gent Gran

Preu: 89 euros

Més informació: Casal de la Gent Gran

Organitza: Casal de la Gent Gran

Dissabte 8 de març

GRAN CALÇOTADA

"El Alamo"

Esmorzar i calçotada per dinar al restaurant "El Alamo", amb tarda de ball. Visita a unes caves del Serral i passeig per Montblanc.

Hora de sortida: 8 h

Lloc de sortida: Casal de la Gent Gran

Inscripcions: Casal de la Gent Gran

Preu: 45 euros

Més informació: Casal de la Gent Gran

Organitza: Casal de la Gent Gran

Del 20 al 24 de març

SETMANA SANTA

Encantos de Francia (El Perigord/Rocamadour)

Primer dia: Origen-Carcassone-Rocamadour (visita a Carcassone); **segon dia:** Sarlat-Perigord Negre-Passeig a Gabarra-Rocamadour (coneixença de la vall de Dordogne i els castells de Belcastel i la Treine, visita a Sarlat i creuer a Gabarra); **tercer dia:** Rocamadour-Figeac-Rocamadour (visites a Rocamadour i Figeac); **quart dia:** Rocamadour-Gouffre de la cave-Poblacions del Quercy-Rocamadour (visites a les Gouffres de la cave i algunes poblacions del Quercy); **cinquè dia:** Rocamadour-Figueras-Origen. Allotjament en hotel.

Hora de sortida: 8 h

Lloc de sortida: Casal de la Gent Gran

Inscripcions: Casal de la Gent Gran

Preu: 590 euros

Més informació: Casal de la Gent Gran

Organitza: Casal de la Gent Gran

Telèfons útils

Àrea Bàsica de Salut Vall del Tenes
93 841 52 50

Biblioteca Municipal IES Lliçà
666 56 49 61

Casal de la Gent
93 841 61 55

CEIP Miquel Martí i Pol
93 860 75 05

CEIP Països Catalans
93 841 56 05

CEIP Rosa Oriol i Anguera
93 841 66 22

CEIP Sant Baldiri
93 841 46 52

Centre Cívica Ca l'Artigues
93 860 73 50

Centre Cívica Palaudàries
93 864 60 10

Correus i Telègrafs
93 841 90 87

Deixalleria
93 841 58 71

Escola Bressol Municipal L'Espurna
93 841 53 31

Escola Bressol Municipal Palaudàries
93 864 59 54

Escola de Música La Vall del Tenes
902 10 89 03

Espai Jove El Galliner
93 860 70 01

Esplai
93 841 56 95

Farmàcia Mas
93 841 47 78

Farmàcia Trullols
93 843 51 65

Farmàcia Valeta
93 841 61 05

IES Lliçà
93 841 66 25

Jutjat de Pau
93 860 72 16

Local Social Ca l'Artigues
93 860 70 64

Local Social Can Costa
93 841 55 63

Local Social Can Farell
93 843 52 56

Local Social Can Xicota
93 841 44 29

Local Social Mas Bo i Can Lledó
93 841 76 29

Oficina Mòbil d'Informació
al Consumidor
Últim dijous de cada mes davant
de l'Ajuntament

Organisme de Gestió Tributària
93 841 53 53

Parròquia
93 841 50 54

Pavelló Municipal d'Esports
93 860 70 25

Polícia Local
93 860 70 80

Protecció Civil
93 841 65 41

Recollida de trastam a domicili
93 841 91 69

Registre Civil
93 860 72 14

Servei d'Informació sobre Drogues
649 63 01 34

Servei d'Ocupació de la Vall del Tenes
93 841 58 12

Horaris del Bus Urbà

LA1 EL PLA - PALAUDÀRIES

LLIÇÀ CENTRE	7:00	8:00	9:00	10:00	11:00	12:30	13:30	14:30	15:30	16:30	17:30	18:30	19:30	20:30	21:30
CA L'ESTEPER	7:06	8:06	9:06	10:06	11:06	12:36	13:36	14:36	15:36	16:36	17:36	18:36	19:36	20:36	21:36
CAN SALGOT	7:13	8:13	9:13	10:13	11:13	12:43	13:43	14:43	15:43	16:43	17:43	18:43	19:43	20:43	21:43
CAN LLEDÓ	7:19	8:19	9:19	10:19	11:19	12:49	13:49	14:49	15:49	16:49	17:49	18:49	19:49	20:49	21:49
MAS BO	7:20	8:20	9:20	10:20	11:20	12:50	13:50	14:50	15:50	16:50	17:50	18:50	19:50	20:50	21:50
CAN LLEDÓ	7:22	8:22	9:22	10:22	11:22	12:52	13:52	14:52	15:52	16:52	17:52	18:52	19:52	20:52	21:52
CAN ROURE	7:23	8:23	9:23	10:23	11:23	12:53	13:53	14:53	15:53	16:53	17:53	18:53	19:53	20:53	21:53
PALAUDÀRIES	7:25	8:25	9:25	10:25	11:25	12:55	13:55	14:55	15:55	16:55	17:55	18:55	19:55	20:55	21:55
CAN ROVIRA VELL	6:28		9:28	10:28		12:58		15:58	16:58				19:58	20:58	
CAN ROVIRA NOU		7:28	8:28		11:28		13:58	14:58			17:58	18:58			21:58
PALAUDÀRIES	6:33	7:33	8:33	9:33	10:33	11:33	13:03	14:03	15:03	16:03	17:03	18:03	19:03	20:03	21:03

LA1 PALAUDÀRIES - EL PLA

PALAUDÀRIES	6:34	7:34	8:34	9:34	10:34	11:34	13:04	14:04	15:04	16:04	17:04	18:04	19:04	20:04	21:04
CAN ROURE	6:35	7:35	8:35	9:35	10:35	11:35	13:05	14:05	15:05	16:05	17:05	18:05	19:05	20:05	21:05
CAN LLEDÓ	6:37	7:37	8:37	9:37	10:37	11:37	13:07	14:07	15:07	16:07	17:07	18:07	19:07	20:07	21:07
MAS BO	6:38	7:38	8:38	9:38	10:38	11:38	13:08	14:08	15:08	16:08	17:08	18:08	19:08	20:08	21:08
CAN LLEDÓ	6:40	7:40	8:40	9:40	10:40	11:40	13:10	14:10	15:10	16:10	17:10	18:10	19:10	20:10	21:10
CAN SALGOT	6:41	7:41	8:41	9:41	10:41	11:41	13:11	14:11	15:11	16:11	17:11	18:11	19:11	20:11	21:11
CA L'ESTEPER	6:47	7:47	8:47	9:47	10:47	11:47	13:17	14:17	15:17	16:17	17:17	18:17	19:17	20:17	21:17
LLIÇÀ CENTRE	6:55	7:55	8:55	9:55	10:55	11:55	13:25	14:25	15:25	16:25	17:25	18:25	19:25	20:25	21:25

LA2 EL PLA - LA SERRA

LLIÇÀ CENTRE	7:00	8:00	9:00	10:00	11:00	12:30	13:30	14:30	15:30	16:30	17:30	18:30	19:30	20:30	21:30
EL PLA	7:07	8:07	9:07	10:07	11:07	12:37	13:37	14:37	15:37	16:37	17:37	18:37	19:37	20:37	21:37
PINEDA FEU	7:08	8:08	9:08	10:08	11:08	12:38	13:38	14:38	15:38	16:38	17:38	18:38	19:38	20:38	21:38
CAN FARELL	7:10	8:10	9:10	10:10	11:10	12:40	13:40	14:40	15:40	16:40	17:40	18:40	19:40	20:40	21:40
CA L'ARTIGUES	7:16	8:16	9:16	10:16	11:16	12:46	13:46	14:46	15:46	16:46	17:46	18:46	19:46	20:46	21:46
CAN COSTA	7:23	8:23	9:23	10:23	11:23	12:53	13:53	14:53	15:53	16:53	17:53	18:53	19:53	20:53	21:53
PINEDA VALLÈS	7:24	8:24	9:24	10:24	11:24	12:54	13:54	14:54	15:54	16:54	17:54	18:54	19:54	20:54	21:54

LA2 LA SERRA - EL PLA

PINEDA VALLÈS	6:27	7:27	8:27	9:27	10:27	11:27	12:57	13:57	14:57	15:57	16:57	17:57	18:57	19:57	20:57
CAN COSTA	6:33	7:33	8:33	9:33	10:33	11:33	13:03	14:03	15:03	16:03	17:03	18:03	19:03	20:03	21:03
CA L'ARTIGUES	6:35	7:35	8:35	9:35	10:35	11:35	13:05	14:05	15:05	16:05	17:05	18:05	19:05	20:05	21:05
CAN FARELL	6:43	7:43	8:43	9:43	10:43	11:43	13:13	14:13	15:13	16:13	17:13	18:13	19:13	20:13	21:13
PINEDA FEU	6:47	7:47	8:47	9:47	10:47	11:47	13:17	14:17	15:17	16:17	17:17	18:17	19:17	20:17	21:17
EL PLA	6:49	7:49	8:49	9:49	10:49	11:49	13:19	14:19	15:19	16:19	17:19	18:19	19:19	20:19	21:19
LLIÇÀ CENTRE	6:52	7:52	8:52	9:52	10:52	11:52	13:22	14:22	15:22	16:22	17:22	18:22	19:22	20:22	21:22

LA3 LLIÇÀ EL PLA - GRANOLLERS

LLIÇÀ CENTRE	7:00	8:00	9:00	10:00	11:00	12:30	13:30	14:30	15:30	16:30	17:30	18:30	19:30	20:30	
CAN XICOTA	7:06	8:06	9:06	10:06	11:06	12:36	13:36	14:36	15:36	16:36	17:36	18:36	19:36	20:36	
RAVAL XICOTA	7:09	8:09	9:09	10:09	11:09	12:39	13:39	14:39	15:39	16:39	17:39	18:39	19:39	20:39	
TERRA ALTA	7:11	8:11	9:11	10:11	11:11	12:41	13:41	14:41	15:41	16:41	17:41	18:41	19:41	20:41	
ESTACIÓ DEL NORD	7:13	8:13	9:13	10:13	11:13	12:43	13:43	14:43	15:43	16:43	17:43	18:43	19:43	20:43	
PARC DE PONENT	7:15	8:15	9:15	10:15	11:15	12:45	13:45	14:45	15:45	16:45	17:45	18:45	19:45	20:45	
TEATRE AUDITORI	7:16	8:16	9:16	10:16	11:16	12:46	13:46	14:46	15:46	16:46	17:46	18:46	19:46	20:46	
POLICLÍNICA	7:17	8:17	9:17	10:17	11:17	12:47	13:47	14:47	15:47	16:47	17:47	18:47	19:47	20:47	
ESTACIÓ D'AUTOBUSOS	7:19	8:19	9:19	10:19	11:19	12:49	13:49	14:49	15:49	16:49	17:49	18:49	19:49	20:49	
BISBE GRIVÉ	7:21	8:21	9:21	10:21	11:21	12:51	13:51	14:51	15:51	16:51	17:51	18:51	19:51	20:51	
ONCE	7:23	8:23	9:23	10:23	11:23	12:53	13:53	14:53	15:53	16:53	17:53	18:53	19:53	20:53	
ESTACIÓ DE FRANÇA	7:24	8:24	9:24	10:24	11:24	12:54	13:54	14:54	15:54	16:54	17:54	18:54	19:54	20:54	

LA3 GRANOLLERS - LLIÇÀ EL PLA

ESTACIÓ DE FRANÇA	7:30	8:30	9:30	10:30	11:30	13:00	14:00	15:00	16:00	17:00	18:00	19:00	20:00	21:00	
COLOM	7:31	8:31	9:31	10:31	11:31	13:01	14:01	15:01	16:01	17:01	18:01	19:01	20:01	21:01	
SANT MIQUEL	7:32	8:32	9:32	10:32	11:32	13:02	14:02	15:02	16:02	17:02	18:02	19:02	20:02	21:02	
PISCINES	7:33	8:33	9:33	10:33	11:33	13:03	14:03	15:03	16:03	17:03	18:03	19:03	20:03	21:03	
PRIMER DE MAIG	7:34	8:34	9:34	10:34	11:34	13:04	14:04	15:04	16:04	17:04	18:04	19:04	20:04	21:04	
LES HORTES	7:35	8:35	9:35	10:35	11:35	13:05	14:05	15:05	16:05	17:05	18:05	19:05	20:05	21:05	
INSTITUTS	7:36	8:36	9:36	10:36	11:36	13:06	14:06	15:06	16:06	17:06	18:06	19:06	20:06	21:06	
ESTACIÓ DEL NORD	7:38	8:38	9:38	10:38	11:38	13:08	14:08	15:08	16:08	17:08	18:08	19:08	20:08	21:08	
CAN GILI	7:40	8:40	9:40	10:40	11:40	13:10	14:10	15:10	16:10	17:10	18:10	19:10	20:10	21:10	
CAN XICOTA	7:44	8:44	9:44	10:44	11:44	13:14	14:14	15:14	16:14	17:14	18:14	19:14	20:14	21:14	
RAVAL XICOTA	7:47	8:47	9:47	10:47	11:47	13:17	14:17	15:17	16:17	17:17	18:17	19:17	20:17	21:17	
LLIÇÀ CENTRE	7:49	8:49	9:49	10:49	11:49	13:19	14:19	15:19	16:19	17:19	18:19	19:19	20:19	21:19	

EL SERVEI D'AUTOBUSOS FUNCIONA DE DILLUNS A DIVENDRES EXCEPTE FESTIUS NO LOCALS

Web municipal

www.llicamunt.cat

A través del web municipal podeu ampliar les informacions i aprofundir en el contingut de les notícies. També s'hi pot consultar l'hemeroteca del Butlletí.

Nota

Aquest butlletí municipal s'edita mensualment i es fa arribar, mitjançant una bustiada, a totes les llars del municipi. Si no el rebeu correctament, comuniqueu-nos el vostre nom, adreça i telèfon a través de l'adreça de correu electrònic butlleti@llicamunt.cat, personalment, per fax (93 841 52 25) o per correu ordinari (c. d'Anselm Clavé, 73 – 08186 Lliçà d'Amunt) a la regidoria de Comunicació de l'Ajuntament, per tal de solucionar el problema.

Farmàcies

HORARIS DE GUÀRDIES

Dissabtes tarda: de 4.30 a 8 h
Diumenges i festius: matins de 10 a 1 h

Per urgències fora d'horaris cal trucar a la Policia Local:

</