

informà't

Número 163

JUNY 2022
Periodicitat mensual
Publicació gratuïta



sumari

Abaratiment del preu públic de les escoles bressol municipals

Pàg._5



Assoliment del 100% dels indicadors de transparència

Pàg._7



Més elements en el nou Parc de Palaudàries

Pàg._9



Rehabilitació de l'antic safareig públic del Parc del Tenes



Pàg._3



Piscina buida ? Parcela bruta?



TRANSPORTS i SERVEIS POU PADRÓS

www.TransportsPou.com

93 841 68 91

Segueix-nos a



info@TransportsPou.com

opinió

Salutació de l'Alcalde



Ignasi Simón Ortoll
Alcalde

Que la ciutadania cregui i conegui la riquesa del patrimoni històric, cultural i arquitectònic del municipi és una de les tasques a les que més compromeses han d'estar les institucions públiques. Lliçà d'Amunt és un dels municipis de la comarca que té més riquesa patrimonial en tota la seva expressió que protegim i apostem buscant la implicació ciutadana.

Aquesta implicació és transcendental per consolidar la importància que cal tenir envers el patrimoni com a eina per incrementar l'estat del benestar dels ciutadans, així com el sentiment de pertinença i motiu d'identitat d'un territori.

Fruit d'aquesta aposta a finals

d'aquest any s'iniciaran les obres de rehabilitació del safareig públic del Parc del Tenes, o popularment conegut com el Rentador. Aquesta rehabilitació servirà per recuperar un espai deteriorat pel temps que no ha sofert cap actuació des de la darrera feta l'any 1987.

Permetrà, entre d'altres, que serveixi com un espai educatiu per les escoles i instituts per tal de que coneguin la història del municipi i la importància que tenien aquests espais en la seva època, donat que era el punt de trobada i socialització de les dones que en aquell temps es trobaven allà. El que coneixem com "fer safareig".

També aquest mes de juny està previst l'inici de les obres

del nou pont que ha d'unir el Pinar de la Riera amb el Parc del Tenes, en substitució de l'actual passera de llosses de formigó. Un projecte ambiciós que es realitzarà gràcies al conveni signat amb el Consorci Besòs Tordera. Serà un pont de 32 metres de llarg, adaptat al entorn natural, que millorarà la seguretat dels vianants i del propi espai que es podrà seguir utilitzant en cas d'avinçades o crescudes del riu ja que actualment quan succeeix aquest fenomen la passera queda inutilitzada.

Continuant en aquesta recuperació i millora del patrimoni també es farà una actuació al barri històric de la Sagrera. Primer, el soterrament de les línies elèctriques i de telèfon,

que ajudaran a embellir encara més aquest barri del municipi per donar protagonisme al seus carrers, racons i edificis. I una segona actuació, amb la instal·lació d'un pont peatonal entre el carrer Major i el carrer Baronia de Montbui. Una actuació per donar protagonisme als vianants, guanyant espai i seguretat.

En definitiva propostes, totes elles, encaminades a protegir, millorar i apostar pel nostre patrimoni d'espais històrics i naturals com son els casos esmentats i que han de servir per recuperar espais comuns, que la ciutadania pugui gaudir-los i sentir-se orgullosa per poder continuar complint la màxima que Lliçà d'Amunt és un poble per viure.

Pla Local Educatiu de LLIÇÀ D'AMUNT



Quina experiència vas viure durant la teva estada a l'Escola de Persones Adultes de la Mancomunitat de la Vall del Tenes?

Raül Ginel: Mi experiencia en la escuela de adultos fue muy buena. Te formas culturalmente y como persona, buenos profesores y compañeros. La única pega es que falta más apoyo por parte de la mancomunidad. Estudié la ESO en 2019, porque cuando yo estudié no había ESO, solo EGB.

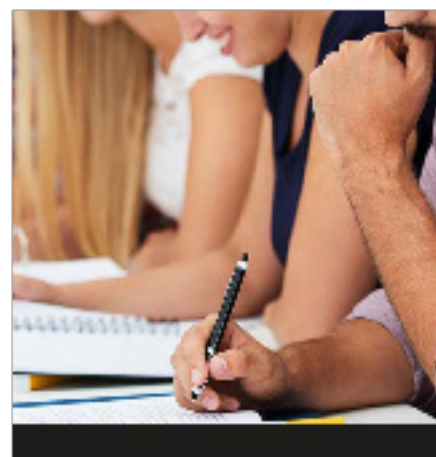

notícies de l'Ajuntament

Rehabilitació de l'antic safareig públic del Parc del Tenes

“El Rentador” forma part del patrimoni del poble, que es vol preservar.

La Junta de Govern Local del passat 25 d'abril va aprovar inicialment el projecte de restauració de l'antic safareig del riu Tenes i l'adequació de l'accés, redactat per l'arquitecte Josep M^a Campistron.

El safareig està situat a l'interior del Parc del Tenes, molt pròxim a l'accés principal del parc situat a l'avinguda dels Països Catalans, concretament junt a la baixada que porta des de l'accés al parc fins a la llera dreta del riu Tenes a peu.

Aquest safareig és conegut com “el Rentador”, un testimoni de la història del poble, on les dones anaven a rentar roba amb l'aigua del riu.

L'últim arranament del safareig va portar-se a terme l'any 1987. Actualment no té cap ús i es troba en un estat de deteriorament.

L'objectiu principal del projecte és sanejar el vas de l'antic safareig amb el repicat i reposició del morter existent. Aquesta mateixa actuació de sanejament del morter dels paraments verticals es realitzarà en les boques de sortida de l'aigua.

També es vol protegir el canal d'aigua de l'arribada de tota la matèria vegetal que cau pel talús adjacent (fulles, herbes, pedres, terra...). Per això, es farà una barrera de contenció per tal que al peu de talús només hi pugui arribar l'aigua neta de la pluja.

A més, per tal de donar major protagonisme a la canal que porta l'aigua fins al rentador, s'enderrocarà la solera de formigó que cobreix aquesta canal des de la boca d'on surt l'aigua fins a l'arribada del vas del safareig i es cobrirà de nou deixant unes separacions que permetin seguir visualment el recorregut de l'aigua.

Per altra banda, es netejarà i desbrossarà l'entorn més immediat dels safareig i se li donarà un perfilat pla per crear una explanada o era.

Es procedirà també al tancat perimetral, tant del límit amb el riu Tenes com del vas del safareig, per millorar la seguretat enfront a caigudes en aquests espais on hi ha un desnivell. La tanca s'integrarà perfectament en el seu entorn per tal de no desvirtualitzar l'espai.

S'instal·laran 3 panells infor-

matius on s'hi ubicaran plafons amb informació cultural sobre aquest espai.

Per últim, es millorarà l'accés fins al safareig des de l'entrada principal del Parc del Tenes. Actualment l'accés fins al safareig es realitza per un corriol desdibuixat entre la vegetació amb una pendent pronunciada. Es crearà un tram de rampa-escala que millori les condicions del vianant fins arribar al safareig.

El pressupost d'aquest projecte és de 84.070,04€.

Els safaretjos públics

L'escriptor Josep Cassart ho explicava en un article a *El 9 Nou* anomenat “Fer safareig” el passat 4 d'abril:

“Fa molts anys, per netejar la roba no hi havia altre remei que anar a la riera o bé als safaretjos públics, que es van acabar instal·lant a cada poble. Aquesta feina poc agradosa obligava les dones a acudir a aquests espais exclusivament femenins. Era un tortura fer la bugada a l'hivern amb l'aigua graçada que tallava les mans. Alguns dies, les



primeres dones que arribaven al safareig havien de fer servir el picador de roba per trencar la capa de gel que s'hi havia format. Carretejar els coves i els cossis amb la roba bruta que havia de ser rentada i després de la feina de xopar, ensabonar, picar i esbandir, tornar-la cap a casa, molla, que havia augmentat moltíssim el seu pes. Als estiu la cosa es feia més benèvola i algunes dones hi duien la canalla que aprofitaven el safareig per refrescar-s'hi. Mentre feinejaven compartien

el safareig amb altres dones, i es feien confidències i xafareries, tot allò que encunyaria la famosa frase “fer safareig”. (...)

Quan les cases van tenir aigua corrent, qui més qui menys s'hi va fer instal·lar a algun racó de l'habitatge un petit safareig d'ús familiar, normalment fet pels paletes, que va alleujar les dones d'una feina tan feixuga com la d'anar al safareig públic, i això, sumat a l'aparició de les rentadores automàtiques, va ser la fi dels antics safaretjos.”

Prevençió d'incendis forestals

Pel període de màxim risc d'incendis forestals, que va del 15 de juny al 15 de setembre, enguany Lliçà d'Amunt torna a comptar amb tot un seguit de mesures i actuacions rellevants: la difusió d'un Ban municipal; el suport al dispositiu local de vigilància i extinció d'incendis, proporcionat per Protecció Civil de Lliçà

d'Amunt (dos vehicles, 6-10 efectius, diàriament); el Pla de Vigilància Complementària d'Incendis Forestals, dirigit per la Diputació de Barcelona (ruta diària per Santa Eulàlia, Lliçà d'Amunt i Lliçà de Vall, 15 de juny-1 de setembre); el pla de manteniment de parcel·les i zones verdes municipals; el manteniment de camins fo-

restals, amb l'ajut econòmic de la Diputació; i el control de fogueres de Sant Joan i Sant Pere.

Aquest any no hi ha manteniment de franges perimetrals contra incendis forestals ni control del desbrossament en parcel·les privades, ja que es va portar a terme l'any passat i es realitza cada dos anys; es

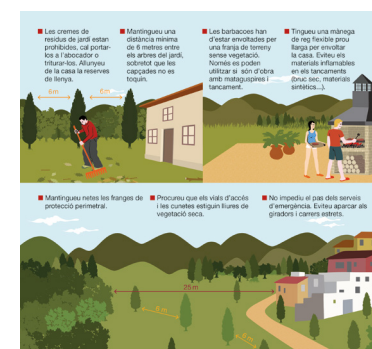

tornarà a fer l'any 2023. Tanmateix, es desbrossaran les parcel·les municipals i es farà una aclarida de l'arbrat de

les franges en algunes parts del municipi com Can Rovira, Pinedes del Vallès, Can Costa i Ca l'Artigues.

notícies de l'Ajuntament

Nou pont per a vianants sobre el riu Tenes

El pont serà la nova via de pas en substitució de l'actual passera de lloses de formigó.

Actualment, per creuar el riu en el Parc del Tenes, entre el carrer de l'Aliança i el Pinar de la riera, hi ha una passera de lloses de formigó, que es va realitzar l'any 2005. Aquesta passera s'ha anat deteriorant pel pas de l'aigua, ja que es veu afectada per les riuades i quan plou s'inunda i no permet el pas de persones. La passera s'ha anat arranant afegint noves lloses de formigó a sobre, però no compleix amb les "Recomanacions tècniques per al disseny d'infraestructures que interfereixen amb l'espai fluvials" de l'ACA.

L'any 2020, l'Ajuntament va signar un conveni amb el Consorci Besòs Tordera per al projecte constructiu d'un pont en

aquest àmbit per a la connexió dels dos marges del riu, mitjançant el qual el Consorci es fa càrrec de la redacció del projecte i l'execució i la direcció de l'obra, i l'Ajuntament assumeix el pagament de les despeses de redacció del projecte, costos d'expropiacions, direcció i execució de les obres.

El pressupost del projecte puja a uns 300.000 euros, incloses la redacció del projecte constructiu, l'execució de l'obra i la direcció facultativa, direcció ambiental i coordinació de seguretat i salut, i altres despeses de gestió.

La construcció d'aquest pont està previst que comenci aquest mes de juny i que

s'allargui uns quatre mesos.

El projecte inclou dues actuacions: la construcció d'un pont de vianants i els seus accessos i la restauració del talús del marge dret del Tenes en aquest punt.

L'ús del futur pont, que tindrà 3 metres d'amplada i 32 metres de llargada, serà destinat als mateixos usuaris de l'actual passera, que s'inhabilitarà per al pas: circulació no motoritzada, principalment vianants, però circulable més dies a l'any i amb una millor accessibilitat.

El pont anirà equipat amb una barana abatible per evitar la retenció de sediments i materials arrossegats pel riu en cas d'avingudes.

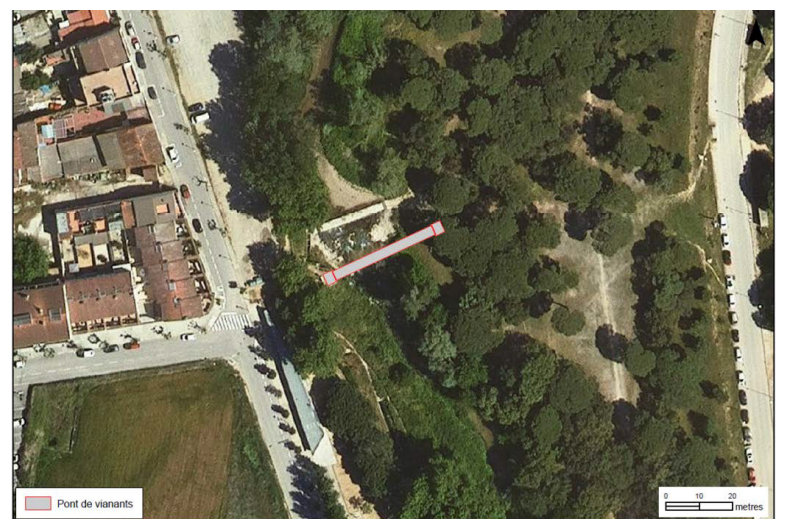

Espai-web sobre actuacions forestals

A mitjans d'abril va començar un aprofitament forestal al bosc que hi ha entre Can Coscó i Pinedes del Vallès. A banda del sòl forestal, recuperen unes antigues feixes agrícoles que amb el temps ha esdevingut bosc. Aquest aprofitament segueix un Pla de Gestió i Millora forestal aprovat pel Centre de la Propietat Forestal, i té l'autorització del Departament d'Acció Climàtica de la Generalitat de Catalunya.

L'actuació té un doble benefici: la reducció del risc d'incendi forestal i la reducció de la presència de porc senglar.

Sobre aquest tema, el web municipal ha estrenat un espai sobre "La gestió sostenible dels boscos i la tala d'arbres". En aquest espai hi ha informació sobre les explotacions forestals actives a Lliçà d'Amunt, autoritzades pel De-

partament d'Acció Climàtica, Alimentària i Agenda Rural: l'explotació rural al bosc de Can Coscó entre el barri de Pinedes del Vallès, Can Salgot i l'ermita de Sant Valerià de Roberts, que inclou la recuperació de feixes agrícoles que havien estat ocupades per espècies forestals ("rompuda"), fet que reduirà les zones de refugi del porc senglar en una zona molt propera al sòl urbà, on les batudes de caça són molt complexes de portar a terme; i l'explotació al bosc de Paludàries entre el barri de Ca l'Artigues i la parròquia de Paludàries.

Aquest espai també informa de la situació actual dels boscos, que són majoritàriament de propietat privada i les activitats que s'hi fan depenen de la voluntat de les persones propietàries.

La silvicultura, és a dir, la ciència que estudia la gestió de les masses forestals, ens indica que els boscos poden ser objecte d'aprofitament d'una manera sostenible, i que la seva tala permet regenerar-los, mantenint o millorant la seva qualitat ecològica i reduint el risc d'incendis.

Actualment, la gestió dels boscos no aporta beneficis a la persona propietària, sinó més aviat despeses. Aquest és el motiu principal pel qual les zones forestals han augmentat la seva superfície i s'hi acumula molta biomassa, amb el consegüent risc d'incendi.

Algunes persones propietàries sí que aposten per fer un manteniment del bosc, sovint a través de la redacció d'un Pla d'ordenació forestal i la participació del Centre de la Propietat Forestal, com a en-

La gestió sostenible dels boscos i la tala d'arbres



titat pública que garanteix una planificació correcta i unes condicions adequades d'explotació.

En tots els casos, a través d'un Pla tècnic o d'una au-

torització, l'activitat d'explotació forestal està sotmesa a aprovació i control pel Departament d'Acció Climàtica, Alimentació i Agenda Rural de la Generalitat de Catalunya.

ELS BOSCOS GESTIONATS
són més resistents al canvi climàtic ja que

↓ DISMINUEIXEN	↑ AUGMENTA
<input checked="" type="checkbox"/> Els incendis <input checked="" type="checkbox"/> La sequera <input checked="" type="checkbox"/> Les plagues	<input checked="" type="checkbox"/> La capacitat de recuperar-se <input checked="" type="checkbox"/> La biodiversitat <input checked="" type="checkbox"/> La retenció de CO ₂
	<input checked="" type="checkbox"/> La disponibilitat d'aigua <input checked="" type="checkbox"/> L'economia local

notícies de l'Ajuntament

Abaratiment del preu públic de les escoles bressol municipals

Es redueix un 25% l'import tant de la quota com del menjador.

L'Ajuntament ha fet una modificació de la Taxa per a la prestació del servei d'escola bressol per tal d'abaratir l'actual preu públic de les escoles bressol municipals.

D'aquesta manera, per al proper curs escolar 2022-23, la quota dels lactants passarà de 285 a 210€ al mes i la dels mitjans, de 190 a 150€ al mes. La quota dels grans l'assumirà la Generalitat de Catalunya, gràcies a un acord marc amb les entitats municipalistes.

A més, s'apliquen descomptes del 20% de la quota mensual a

les famílies nombroses, monoparentals o que tinguin dos fills a l'escola bressol (aplicable al fill petit o a tots dos en cas de bessons).

Per altra banda, l'Ajuntament també ha unificat els preus del menjador per a no lactants (aquests el tenen inclòs en la mensualitat). El menú (dinar i berenar) tindrà un únic preu de 4€/dia, tant si és fix com discontinu o extra; fins ara els preus anaven de 5,90€ a 7,82€. I, el dinar també tindrà un preu únic de 3€/dia; fins ara oscil·lava entre els 5,10€ i els 6,80€.

Quotes curs 2022/23	
Lactants (nascuts 2022)	210€/mes
Mitjans (nascuts 2021)	150€/mes
Grans (nascuts 2020)	0€/mes
Acol·lida matinal 7.30 a 8.30	10 €/mes
Menjador (no lactants)	
Menú	4€/dia
Dinar	3€/dia

Segons el regidor d'Educació, Fran Sánchez, aquesta reducció del preu públic de les escoles bressol respon a la idea de fer l'educació de 0 a 3 anys cada dia més pública, igualitària i accessible.

“Conte viu”, activitat cooperativa de foment de la lectura i l'escriptura

L'activitat “Conte viu” és una experiència d'animació a la lectura i a l'escriptura que s'ha portat a terme aquest curs 2021-2022 amb la participació de l'alumnat de cicle mitjà de primària de les escoles de Lliçà d'Amunt. L'activitat ha consistit a crear un conte de forma cooperativa inspirat en la primera escola que hi va haver a Lliçà d'Amunt, ara fa cent anys, i en el municipi d'aquella època.

El projecte ha comptat amb la col·laboració de l'escriptora local Maite Mompert, l'ajuda de les escoles bressol i dels instituts del municipi, i el suport de la Regidoria d'Educació, de la Biblioteca Ca l'Oli-veres i del Grup L'Abans.

La idea va sorgir d'una reunió de Pla Local Educatiu, EDUC 360. De seguida, es va fer una trobada telemàtica de l'alumnat de les 5 classes de



les 3 escoles amb l'escriptora. Maite Mompert va explicar als nenes i nenes com era la primera escola que hi havia en el poble i va compartir amb ells anècdotes i localitzacions per conèixer el poble en aquella època.

Per la seva banda, el Grup L'Abans va preparar algunes cartes escrites a mà per diferents persones de l'entitat explicant les experiències viscudes a l'escola d'aquella època, que va fer més entenedor el context de l'època a tots els nens i nenes. Aquestes cartes es van anar llegint en les diverses sessions escolars de preparació del



“Conte viu”. L'escriptura del conte la va iniciar l'escola Els Picots, que va passar el relleu a l'escola Miquel Martí i Pol i després va arribar a l'escola Rosa Oriol. El relleu entre escoles s'ha fet amb un vídeo amb imatges del procés i una paraula per introduir el nou capítol.

L'alumnat de 3r i 4t d'ESO dels instituts Lliçà i Hipàtia d'Alexandria han fet les il·lustracions del conte i els infants de les escoles bressol municipals Nova Espurna i Palaudàries n'ha fet el disseny de les guardes.

El Grup L'Abans també ha estat l'encarregat de trobar un

Preinscripcions de l'Escola de Persones Adultes de la Vall del Tenes

La preinscripció per al curs escolar 2022-23 de l'Escola de Persones Adultes de la Vall del Tenes serà de l'1 al 30 de juny. La preinscripció es pot fer online, a través d'un formulari que trobareu a la pàgina web de l'escola (<https://epavalltenes.cat/>) i a la pàgina web de

la mancomunitat (<https://www.mancomunitatvalltenes.cat/>), i de forma presencial a l'escola, demanant cita prèvia. L'horari d'atenció al públic de l'Escola de Persones Adultes de la Vall del Tenes és els dilluns i dimecres d'11h a 12.30h i els dimarts i dijous de 16.30 a 20h.

SI VOLS PROSPERAR I NO SAPS COM, CONTACTA AMB NOSALTRES. HO ACONSEGUIREM!!

On ens pots trobar?:
c/ Jaume I, 15-45
08186 - Lliçà d'Amunt
T: 93 841 63 43
mavt.epavt@mavalltenes.cat
www.epavalltenes.cat

CONSIDERA LES TEVES ASPIRACIONS, NOSALTRES ET POSEM ELS MITJANS.

Segueix-nos a:
@epavalltenes

PUJA ESGLAONS EN LA TEVA VIDA

1. QUÈ OFERIM?	2. A QUI HO OFERIM?	3. QUINES SORTIDES HI HA?
A. CURSOS HOMOLOGATS: <ul style="list-style-type: none"> - Graduat en Educació Secundària (GES). - Preparació per a la Prova d'Accés a Grau Mitjà (PACFGM). - Preparació per a la Prova d'Accés a Grau Superior (PACFGS). - Preparació per a la Prova d'Accés a la Universitat per a Majors de 25 anys. - Preparació per a la Prova d'Accés a la Universitat per a Majors de 45 anys. B. ALTRES CURSOS: <ul style="list-style-type: none"> - Català. - Castellà. - Anglès. - Informàtica. 	<p>D'una banda els cursos homologats requereixen d'una edat mínima per poder realitzar-los. En canvi pel que fa als altres cursos, es pot inscriure qui ho desitgi independentment de l'edat.</p> <p>Per al curs de Graduat en Educació Secundària s'ha de ser major de 18 anys o menors de 16 que compleixin certs requisits.</p> <p>Per la Preparació de la Prova d'Accés a Grau Mitjà cal tenir 17 anys o més.</p> <p>Per la Preparació de la Prova d'Accés a Grau Superior cal tenir 18 anys.</p> <p>Per la Preparació de la Prova d'Accés a la Universitat per a Majors de 25 anys cal que tinguin 25 anys o més.</p> <p>Per la Preparació de la Prova d'Accés a la Universitat per a Majors de 45 anys cal que tinguin 45 anys o més.</p>	<p>Les persones que superen la formació del GES poden accedir als següents ensenyaments:</p> <ul style="list-style-type: none"> • Batxillerat. • Cicles Formatius de Grau Mitjà. • Preparació per a les Proves d'Accés als Cicles Formatius de Grau Superior. • Preparació per a les Proves d'Accés a la Universitat per a persones més grans de 25 anys. <p>Respecte a la PACFGM i PACFGS, si es superen les proves es poden realitzar aquell Grau Mitjà o Superior que s'hagi escollit.</p> <p>Finalment, les Proves d'Accés a la Universitat (per a Majors de 25 i/o 45 anys) permeten accedir a la Universitat.</p>

Amb la col·laboració de:

títol al conte. La presentació del llibre es farà el dilluns 13 de juny al matí. La regidoria d'Educació s'ha fet càrrec de l'edició del conte. L'objectiu general d'aquest projecte era fomentar l'hàbit lector i el gust per llegir de

l'alumnat, desvetllar el gust per l'escriptura creativa, afavorir el desenvolupament del llenguatge i la seva estructura i tipologia textual, promoure el treball en xarxa entre els centres educatius del municipi i afavorir el treball cooperatiu entre l'alumnat dels diferents centres.

notícies de l'Ajuntament

Beques menjador per al curs escolar 2022-2023

Un dels nous requisits és que l'infant pel qual se sol·licita beca ha de tenir DNI/NIE/NIF obligatòriament.

Fins al 15 de juny es podran sol·licitar els ajuts de menjador escolar per al curs 2022-2023 que atorga la Generalitat de Catalunya a través del Consell Comarcal.

Les novetats de les beques menjador del curs 2022-2023 són:

1. Augment dels llindars màxims de renda familiar
 - Primer adult (sustentadors principals): 11.365,60 €.
 - Segon adult (sustentadors principals): 5.682,80 €.
 - Altres adults que integren la unitat familiar diferent dels sustentadors principals: 2.841,40 €.
 - Per cada nen/a de la unitat familiar: 3.409,70 €.

2. Nova deducció en el còmput dels elements patrimonials i cadastrals

Es deduirà el 50% del valor dels elements que pertanyin a

qualsevol membre computable de la família, exclosos els sustentadors principals.

3. Cal que l'alumnat disposi de DNI/NIE/NIF

A efectes tributaris, els infants pels quals se sol·licita l'ajut en tant que persones beneficiàries:

- a) han de tenir DNI/NIE o bé
- b) han de tramitar el NIF a l'Administració Tributària.

En cas de no tenir-ne, l'Agència Tributària pot donar-los d'ofici. D'aquesta manera s'evita un perjudici per a les famílies més vulnerables que tinguin dificultats en la gestió.

Sol·licituds

Es continua prioritzant la presentació de les sol·licituds de forma telemàtica a través d'instància genèrica, adjuntant el model de sol·licitud



del Consell Comarcal degudament omplert i signat, juntament amb la documentació obligatòria requerida a les bases de la convocatòria. Ho trobareu tot a llam.cat/ajutsescolars22.

En els casos que no es pugui disposar d'identificació digital o que es tinguin dificultats per accedir al portal telemàtic, es podrà trucar al telèfon 93 860 72 20 de la regidoria d'Acció social per demanar suport o bé per demanar cita prèvia per fer el tràmit.

Èxit de les xerrades sobre límits als infants

Les escoles bressol municipals van organitzar, els dies 2 i 4 de maig, una xerrada taller sobre els límits a l'etapa de 0-3 anys, a càrrec del psicòleg municipal Toni Rando. Entre les dues xerrades, al Centre Cívic Palaudàries i a la Biblioteca Ca l'Oliveres, van

assistir-hi una vintena de persones de famílies d'infants de les escoles bressol municipals Nova Espurna i Palaudàries, la majoria de nens i nenes de 2-3 anys, que tenien ganes de compartir les seves angoixes a l'hora de posar els límits als seus fills i filles. Les dues

xerrades van ser molt actives, amb moltes intervencions i preguntes, i el psicòleg anava responent i donant pautes per ajudar a les famílies. Tothom va quedar-se amb la idea de la necessitat de posar límits als infants sempre des de l'amor i la paciència.



Preinscripcions de l'Escola de Música "La Vall del Tenes"

Les preinscripcions d'alumnes nous per al proper curs 2022-2023 de l'Escola de Música "La Vall del Tenes" es faran entre el 23 maig i el 3 juny. Es poden realitzar a través de la pàgina web de l'escola, www.emvt.cat, amb el formulari que hi ha a la zona de descàrregues. També es poden fer de forma presencial a la seu de Lliçà d'Amunt, al carrer Folch i Torres 117, de dilluns a divendres de 16:00 h a 21:00 h.

Per a més informació: Escola de Música "La Vall del Tenes"

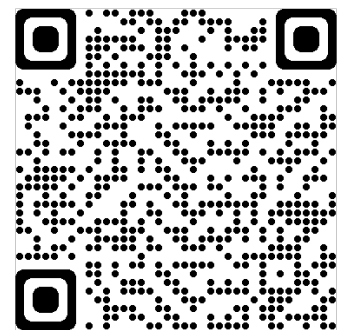

ESCOLA DE MÚSICA LA VALL DEL TENES

Som l'escola de música de la Mancomunitat de la Vall del Tenes. Oferim classes a Bigues i Riells, Santa Eulàlia de Ronçana, Lliçà de d'Amunt i Lliçà de Vall.

INSTRUMENTS

Guitarra, piano, clarinet, flauta travessera, trombó, trompeta, saxo, violí, percussió, bateria, violoncel, contrabaix, baix elèctric, acordió i cant

• Llenguatge musical • Cant coral • Informàtica musical • Combos de pop, rock i jazz • Grups de cambra • Orquestres de vent, corda, guitarres i percussió • Amplia varietat de programes per a persones de totes les edats i condicions, amb o sense coneixements musicals.

PER ALS MÉS PETITS

- Música per nadons 1-2 (0 a 36 mesos)
- Música en família (3 anys)
- Sensibilització musical (3-5 anys)
- Iniciació musical (6-7 anys)
- Formació bàsica (7-12 anys)

Formació avançada (12-18 anys) • Programa Jove (12-25 anys) • Programa Adults (Més de 25 anys) • Atenció individualitzada per alumnes amb necessitats educatives especials

EMVT Escola de Música la Vall del Tenes

emVallTenes

emvt_valltenes

938 414 886
667 970 212

mcvt.emvt@mvaltenes.cat

www.emvt.cat

Aquí pot inserir la seva publicitat

notícies de l'Ajuntament

L'Ajuntament de Lliçà d'Amunt assoleix el 100% dels indicadors de transparència

Per sisè cop l'Ajuntament obté el Segell InfoParticipa, enguany complint amb la totalitat d'indicadors avaluats.



L'Ajuntament ha revalidat, un any més, el Segell InfoParticipa, un reconeixement a la transparència informativa del web municipal, atorgat pel grup de recerca en Comunicació Sonora, Estratègica i Transparència (ComSET) de la Universitat Autònoma de Barcelona (UAB).

Segons el regidor de Comunicació i Transparència, David Morales, "hem assolit aquesta fita després d'anys apostant per facilitar l'accés de la ciutadania a tot tipus d'informació de la gestió municipal, però també endreçant-la i fent-la entenedora amb gràfics i contextualitzant-la."

En aquesta 9a edició, s'han mantingut els 52 indicadors de l'edició de 2020, però s'ha augmentat el nivell d'exigència

en el contingut i forma d'alguns dels ítems. Enguany, amb la posada en marxa de les Cartes de serveis municipals, l'Ajuntament ha aconseguit el 100% de transparència, només 43 ajuntaments dels 947 municipis catalans han assolit aquesta nota. Pel que fa a la comarca del Vallès Oriental, són cinc els ajuntaments que compleixen amb la totalitat dels indicadors avaluats: Granollers, La Garriga, Llinars del Vallès, Montmeló i Lliçà d'Amunt.

Per a l'atorgament d'aquest distintiu de qualitat, el grup d'investigació ComSET basa el seu anàlisi en les informacions publicades al web municipal a partir de tres eixos:

- La informació sobre els representants polítics.
- La informació sobre el municipi i la gestió de recursos col·lectius.
- Les eines que s'ofereixen per a la participació ciutadana.

Totes les puntuacions es po-



den consultar al Mapa InfoParticipa creat pel Laboratori de Periodisme i Comunicació per a la Ciutadania Plural (LPCCP) de la Universitat Autònoma de Barcelona.

La cerimònia de lliurament de la novena edició del Segell InfoParticipa va tenir lloc el dilluns 9 de maig a la Sala d'Actes del Rectorat de la Universitat Autònoma de Barcelona (UAB). L'Alcalde, Ignasi Simón, va ser l'encarregat de recollir el guardó.

Homenatge als marxants



El regidor de Promoció Econòmica, Marc Palet, va lliurar, el passat 25 d'abril, als representants de les tres associacions de paradistes del mercat setmanal, un exemplar del fotollibre "0,99€" de l'artista visual lliçanenc Jaume Parera, un llibre dedicat als mercats ambulants on apareixen moltes fotos de Lliçà d'Amunt.

Josep Antoni Puigvert, en representació d'Asomercat (Associació de Mercats de Catalunya), David Ayala, de

l'Associació de Marxants de les Comarques Barcelonines (AMCB), i Juan Lorenzo Ortiz, de l'Associació Empresarial de Marxants de Catalunya (AE-MCA), van rebre un dels 400 exemplars editats del fotollibre de Jaume Parera. L'artista lliçanenc, que tenia exposades algunes fotos del llibre a la Biblioteca Ca l'Oliveres, els va fer una visita guiada a l'exposició i els va explicar la seva obra i la intencionalitat d'aquest homenatge a l'ofici dels marxants.

Exposició "Escola Parvulari L'Esperança"

En l'anterior butlletí anunciàvem la inauguració de l'exposició "Escola Parvulari L'Esperança", però per motius aliens

es va haver de posposar uns dies i, per això, s'ha allargat la seva estada a la Biblioteca Ca l'Oliveres fins al 30 de juliol.



Informa't

Centre de formació i psicopedagogia

APUNTA'T AL JULIOL 27 JUNY - 27 JULIOL

CASALET D'ESTIU

9 A 12H

REFORÇ MATÍ I TARDA
MODALITAT PRESENCIAL I ONLINE

TALLERS COMPETENCIALS
ESPECIAL ORIENTACIÓ TDR

ATENCIÓ INDIVIDUALITZADA
GRUPS REDUÏTS

Places Limitades

REFORÇ PSICOPEDAGÒGIC PRIMÀRIA, ESO, BATXILLERAT

INFORMA'T AL 618 985 122- INFO@ACADEMIAINFORMAT.CAT -C/ LA SAGRERA, 24- LLIÇÀ D'AMUNT

notícies de l'Ajuntament

L'alumnat de 5è de l'escola Rosa Oriol crea dues cooperatives escolars

Han treballat en equip la simulació real dels diferents departaments d'una empresa.

Aquest curs 2021-22, l'escola Rosa Oriol ha tornat a posar en marxa la segona edició del programa CuEmE de la Diputació de Barcelona, que fomenta la cultura empremadora a les escoles i les competències bàsiques en el cicle superior d'educació primària. El programa educatiu compta amb la col·laboració del Servei d'Empresa i Ocupació de la Vall del Tenes (SEOVT), l'Ajuntament i altres agents socials del territori (empreses, entitats i persones).

L'objectiu principal és treballar l'autonomia, la iniciativa personal i l'emprenedoria a través de la simulació real de la creació i gestió d'una cooperativa.

El projecte es va iniciar a principis de curs amb l'aprenentatge de què és i com funciona una empresa. Tot seguit, els alumnes van formar les seves pròpies cooperatives i van començar a treballar en equip en la simulació real dels diferents



departaments d'una empresa: idea del negoci a desenvolupar, imatge corporativa, producció, finançament, distribució dels rols i les feines a desenvolupar, etc. Al mes de maig, els nens i nenes van acabar de fabricar els seus productes per, el proper 12 de juny, posar-los a la venda al mercat municipal.

L'alumnat de 5è A i B de l'escola Rosa Oriol va presentar les seves respectives cooperatives i els seus productes, el passat 7 d'abril, en un acte que

va comptar amb la presència de l'Alcalde, Ignasi Simón, que va ser l'encarregat de lliurar la placa a l'escola com a participant del projecte; del regidor d'educació, Fran Sánchez, i d'un representant del Servei d'Empresa i Ocupació de la Vall del Tenes (SEOVT).

Durant el curs escolar 2019-2020, l'escola Rosa Oriol va portar a terme la primera edició d'aquest programa, que no es va poder finalitzar a causa de la pandèmia.

Bibliopati a l'escola Miquel Martí i Pol

El regidor d'Educació, Fran Sánchez, va assistir, el passat 26 d'abril, a la inauguració de la Bibliopati de l'escola Miquel Martí i Pol, com a acte de clou de la Setmana Cultural.

La lectura és clau en l'educació. La Bibliopati és un espai confortable on els infants poden gaudir d'un temps de lectura durant l'estona d'esbarjo. El principal objectiu és promoure el gust per llegir de l'alumnat.

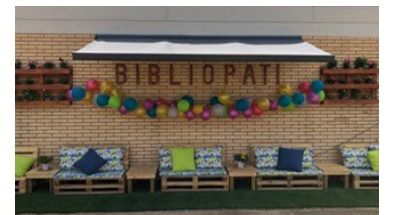

La Colla de Gegants de Lliçà d'Amunt va participar a la inauguració, on va explicar el seu conte i va fer una ballada. I, les famílies van poder visitar el nou espai.

Segur que els infants en gaudiran molt!

Bústia de suggeriments als centres educatius

El Pla Local Educatiu, EDUC360, que s'ha aprovat aquest any, conté diverses propostes o accions educatives per desenvolupar durant els propers 4 anys.

Amb l'objectiu que sigui una eina viva, la regidoria d'Educació ha col·locat una bústia a tots els centres educatius del municipi destinada a recollir noves propostes o suggeriments de millora en l'àmbit educatiu per part de les famílies de l'alumnat.



L'Ajuntament col·labora en el projecte musical i educatiu Cantània

L'any 2001 l'Ajuntament de Granollers i l'Associació Cultural de Granollers van decidir impulsar el projecte Cantània de l'Auditori de Barcelona a la capital de comarca amb una clara voluntat d'obrir-lo al conjunt dels nens i nenes de totes les escoles del Vallès Oriental.

El projecte Cantània consisteix en la preparació i interpretació d'una cantata. Engloba tant a l'alumnat com al professorat ja que consta de diferents fases d'actuació: sessions de formació amb el professorat,

treball del professorat amb el seu alumnat i concerts finals interpretats per l'alumnat.

Cada curs, l'Auditori de Barcelona, el principal promotor, estrena una nova cantata, per a 9 instrumentistes i cor, signada per prestigiosos músics i lletristes catalans. Al Vallès Oriental qui en porta l'organització és l'Associació Cultural de Granollers.

Per preparar la cantata el professorat de música assisteix a tres sessions de formació, on se'ls dona les eines necessàries per fer el treball d'aula

amb els infants. El projecte acaba amb un concert al Teatre Auditori de Granollers, on participen de forma conjunta totes les escoles inscrites, acompanyades en directe de músics i actors professionals. El projecte musical i educatiu Cantània implica a mestres i alumnes amb l'objectiu de contribuir en la formació permanent dels especialistes de música i millorar l'educació musical dels alumnes que hi participen, mitjançant una vivència en directe i compartida amb nois i noies de diverses

escoles del Vallès Oriental.

Des de l'any 2017 i conjuntament amb el Consell Comarcal del Vallès Oriental, es busca la implicació dels diferents municipis de les escoles i alumnes participants per contribuir en el finançament i cost per alumne que té el projecte. Per això, la Junta de Govern Local del passat 21 de març va aprovar el Conveni de col·laboració entre l'Ajuntament i Granollers Escena SLU per al desenvolupament del projecte Cantània 2022 mitjançant el qual l'administració local

aportarà 660€ al projecte (7,5€ per alumne participant).

Cantània 2022 comptarà amb la participació de 88 alumnes de Lliçà d'Amunt, el grup de 6è de l'escola Els Picots i els grups de 5è i 6è de l'escola Miquel Martí i Pol.

L'escola Miquel Martí i Pol actuarà el dimecres 8 de juny a les 20h i l'escola Els Picots ho farà el dissabte 11 de juny també a les 20h. Les entrades es poden comprar per Internet i a les taquilles del Teatre Auditori de Granollers a un preu únic de 8,50€.

notícies de l'Ajuntament

El nou Parc de Palaudàries es va equipant

Aquest parc, al costat de l'escola Miquel Martí i Pol, comunica amb el Centre Cívic, el Casal de la Gent Gran i el CAP de Palaudàries.

El Parc de Palaudàries va de l'Escola Miquel Martí i Pol, passant pel Centre Cívic i el Casal de la Gent Gran de Palaudàries i fins arribar al CAP d'aquesta zona.

En aquesta àrea, d'una superfície aproximada de 36.600m², s'hi estan fent diferents actuacions, d'acord amb el procés participatiu realitzat obert a la ciutadania. De moment, s'ha fet el següent a la zona més propera a l'escola: estabilització de camins i construcció d'unes escales de fusta, a base de graons de travessa ecològic i terra, que comuniquen el carrer d'accés a l'escola amb el parc; creació d'una àrea de jocs infantils de 3-12 anys i una tirolina; creació d'una àrea de jocs infantils de 0-3 anys; creació d'un circuit de gimnàstica; col·locació de taules de pícnic i mobiliari urbà com bancs i papereres; instal·lació d'enllumenat

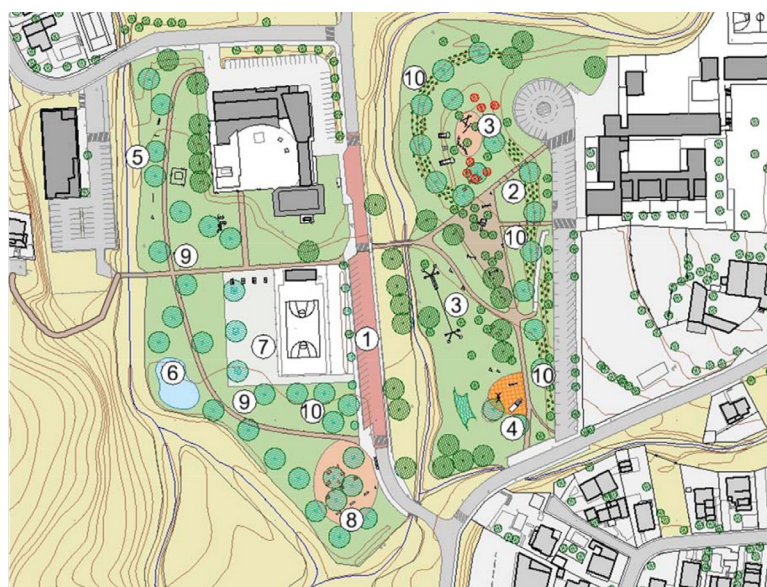

exterior; i augment de la vegetació amb la plantació d'arbres i arbusts.

El projecte del Parc de Palaudàries s'està desenvolupant per fases i el pressupost és de 10.000€ per fase, en total uns 40.000€.

Properament, per exemple, al costat de l'actual pista poliesportiva s'hi instal·larà

un Pump track, un circuit esportiu que es pot recórrer completament amb un monopati o amb una bicicleta, impulsant-nos només mitjançant la inèrcia adquirida en els salts i peralts del circuit i la pròpia habilitat de l'skater o ciclista.

L'Ajuntament va equipant el Parc de Palaudàries perquè puguin gaudir-ne petits i grans.



Avís canvi d'horari

A partir del dilluns 27 de juny, l'horari de l'Oficina d'Atenció a la Ciutadania (OAC) serà de dilluns a divendres, de 8.30 a 14h, amb CITA PRÈVIA; dilluns tarda tancat.



Alliberació d'una tortuga a la bassa de Can Dunyó

El Centre de recuperació d'amfibis i rèptils de Catalunya (CRARC) va alliberar, el passat 26 d'abril, un exemplar de tortuga de rierol, espècie protegida, a la bassa de Can Dunyó. El CRARC hi destinarà altres animals del centre.



DONA EL MILLOR DE TU DONA SANG

Lliçà d'Amunt-Palaudàries
Centre Cívic (Segre, 65)
Dimecres 22 de juny
de 17 a 20:30 h

Has de portar document identificatiu oficial i no venir en dejú

Fes clic per reservar hora
donarsang.gencat.cat
donarsang
677 07 17 50

BANC DE SANG I TÈXTILS
Salut/



notícies de l'Ajuntament

Gaudiu de les revetlles amb precaució

Amb l'arribada de l'estiu celebrem les revetlles de Sant Joan i Sant Pere, però hem de tenir en compte els riscos associats al foc i als petards, i com pot afectar la pirotècnia a persones vulnerables, animals i medi natural.

Les revetlles de Sant Joan, el 23 de juny, i de Sant Pere, el 28 de juny, són festes populars en què és tradicional fer fogueres i fer ús de petards i focs d'artifici. Però, d'acord amb mesures de prevenció d'incendis forestals, especialment a les urbanitzacions, cal reduir el risc que se'n produeixin. Per això, en aquestes dates, l'Ajuntament publica un BAN que regula l'autorització de les fogueres al nostre municipi:

- Tota persona interessada a fer una foguera durant les revetlles de Sant Joan i/o Sant Pere haurà de sol·licitar autorització, sense excepció, a l'Ajuntament.
- L'autorització de la foguera se supeditarà al compliment d'un seguit de condicions sobre la foguera, els materials a cremar, el seu entorn, els medis d'extinció i vigilància, la meteorologia i d'altres, que l'interessat es compromet a respectar, i que els Agents Rurals, la Policia Local o Protecció Civil podrà comprovar en dies previs a la revetlla o en el seu transcurs.
- No es podran fer fogueres que no hagin estat autoritzades. En cas contrari la Policia Local podrà requerir al propietari de la parcel·la o responsable a apagar-la.
- Respecte les fogueres autoritzades que no compleixin les condicions requerides, la Policia Local requerirà al propietari de la parcel·la o responsable a prendre aquestes mesures de forma immediata. En cas d'impossibilitat de complir aquestes condicions li serà requerit apagar-la.
- Atès l'elevat risc d'incendi forestal d'aquesta època, resta

prohibit el llançament de coets a tot el municipi.

- Si les condicions climatològiques fossin desfavorables i el risc d'incendi fos extrem, el Departament d'Acció Climàtica, Alimentació i Agenda Rural de la Generalitat de Catalunya podrà prohibir amb caràcter general l'encesa de fogueres a diferents parts del territori català. Si Llicència d'Amunt restés afectat per aquesta prohibició, es suspendrien totes les autoritzacions municipals atorgades fins a nou avís.

Petards

La manipulació inadequada de coets, petards i altres articles pirotècnics pot causar lesions, de vegades molt greus. A Catalunya, més de la meitat de les lesions greus que es produeixen a conseqüència de la manipulació d'artefactes pirotècnics afecten els infants i els adolescents. Per prevenir-les, cal que utilitzeu la pirotècnia seguint aquests consells de seguretat:

- Si compreu productes pirotècnics, feu-ho només als establiments autoritzats.
- Seguiu les normes de seguretat del fabricant de l'article pirotècnic.
- Assegureu-vos que els infants utilitzin només productes pirotècnics apropiats per a la seva edat i sempre sota la supervisió d'un adult.
- No llanceu mai petards contra ningú.
- No us guardeu petards a les butxaques.
- No encengueu cap petard dins de les cases.
- No llanceu ni manipuleu pe-

tards des de vehicles en moviment, balconades ni finestres.

- Vigileu que no hi hagi líquids inflamables a la vora. S'encenen fàcilment i els vapors poden explotar.
- Als llocs on es facin revetlles cal recollir la roba estesa i els tendals, i tancar portes i finestres.
- No subjecteu els petards amb les mans. No els poseu a prop de la cara ni del cos.
- Utilitzeu mitjans segurs per encendre el material pirotècnic (metxes i similars).
- Enceneu sempre la metxa per l'extrem perquè us doni temps d'enretirar-vos.
- No manipuleu el contingut ni l'estructura original dels petards, perquè podríeu provocar explosions sobtades.
- Les candeles romanes que no tinguin mànec especial, heu de fixar-les en un forat, en un test amb terra o amb sorra per no cremar-vos.
- No talleu el final de les traques, poden explotar amb violència.
- No tireu cap coet amb la mà, ni amb la canya trencada, perquè sortirà en una direcció inesperada i pot explotar malament.
- Tingueu en compte les categories de risc dels articles pirotècnics i les edats recomanades per llançar-los. Recordeu que els que s'inclouen a la categoria F3 no estan autoritzats per als menors de divuit anys.

Els efectes de la pirotècnia en persones, animals i el medi natural

Cal fer ús d'una pirotècnia respectuosa i segura. L'ús indiscriminat de pirotècnia d'alt impac-



te sonor pot causar problemes i perjudicis en persones, animals i medi natural. Són diverses les organitzacions que publiquen continguts amb l'objectiu de conscienciar a la població sobre els efectes adversos de la pirotècnia en animals i persones.

La revetlla de Sant Joan és una festa que es fa arreu del país i se celebra de formes molt diferents. Cadascú la viu a la seva manera, acompanyats de veïns, familiars o amistats fent trobades per a sopar, fer música, llançar petards i encendre fogueres. Així i tot, pot arribar a ser una festa estressant per a moltes persones. Durant la revetlla es poden en alerta molts dels nostres sentits i moltes persones tenen peculiaritats sensorials. Els petards afecten a les persones més vulnerables com els nadons, els infants amb autisme o la gent gran amb Alzheimer. Cada vegada que tirem un petard, hi ha algú que pateix: un infant amb autisme, una persona gran amb Alzheimer, un malalt terminal, un nadó o algú amb agorafòbia.

L'ús de pirotècnia també pot generar en els animals taquicàrdia, tremolors, falta d'aire, nàusees, atordiment, pèrdua de control, por i fins i tot la mort.

Finalment, cal recordar que la pirotècnia provoca un elevat nombre d'accidents, augmenta sensiblement la contaminació acústica i que les seves restes embruten el sòl i les aigües de mars i rius. A banda que, l'ús de la pirotècnia està directament relacionat amb l'augment exponencial d'incendis.

Afortunadament, cada vegada són més les institucions sensibilitzades sobre els efectes dels petards entre la població i els animals. És per això, que la pirotècnia silenciosa és un concepte que pren cada vegada més força. S'ha de tenir en compte que aquesta segueix emetent soroll, però d'uns decibels molt més baixos en comparació amb la resta de petards.

HORARIS DELS EQUIPAMENTS MUNICIPALS PER SANT JOAN

- GIMNÀS PAVELLÓ D'ESPORTS
Dijous 23: Horari de matí fins a les 13h; tarda, tancat
Divendres 24: Tancat
- OAC AJUNTAMENT
Divendres 24: Tancat
- CENTRE CÍVIC I PIC PALAUDÀRIES
Dijous 23: Tancat
Divendres 24: Tancat
- CENTRE CÍVIC I PIC CALARTIGUES
Divendres 24: Tancat
- BIBLIOTECA CAL OLIVERES
Dijous 23: Horari especial de 10h a 14h
Divendres 24: Tancat
Dissabte 25: Tancat
Bústia de retorn: per precaució, la bústia de retorn 24h estarà tancada fins el dilluns 27 de juny
- ESPAI JOVE EL GALLINER
Dijous 23: Tancat
Divendres 24: Tancat
- DEIXALLERIA COMARCAL
Divendres 24: Tancat
- DEIXALLERIA MUNICIPAL DE PALAUDÀRIES
Divendres 24: Tancat

notícies de l'Ajuntament

Nous camions d'escombraries

Coincidint amb el Dia Mundial del Medi Ambient, l'Ajuntament ha organitzat un acte de presentació dels nous vehicles i de la nova campanya de reciclatge.

La Junta de Govern Local del passat 11 d'abril va adjudicar el contracte de subministrament de tres camions recollidors compactadors de residus municipals de càrrega lateral a l'empresa Sistemas y Vehículos de alta Tecnología SA per l'import de 636.600€ IVA exclòs.

Els nous camions mantenen el sistema de recollida de contenidors d'escombraries mitjançant la càrrega lateral automatitzada, de manera que només requereix la participació del xofer. Substitueixen els camions que es van

estrenar el 2007 i porten 15 anys de funcionament. Els nous camions aporten millores substancials com el canvi de velocitats automàtic, la robustesa de l'elevador i de la caixa compactadora, el grau de compactació variable i la rapidesa en la recollida, de manera que s'espera una major eficiència en el servei. Els vehicles de recollida antics no es donaran de baixa sinó que es revisaran i complementaran el servei.

L'Ajuntament farà una presentació dels nous vehicles i també



de la campanya de reciclatge que es va iniciar el passat gener amb el repartiment del Calendari 2022 i inclou la difusió d'una sèrie de vídeos de bones pràctiques protagonitzats per l'heroïna de la campanya, Super-Àrtemis.

La presentació tindrà lloc el proper diumenge 12 de juny, entre les 10h i les 13h, a l'aparcament de la Piscina municipal i comptarà amb la presència de la superheroïna. També hi haurà diverses activitats relacionades amb el reciclatge, com jocs interactius amb objectes vells o un taller de compostatge domèstic.



Superacciona't!: Sol·licita la recollida de trastam a domicili

Abandonar deixalles fora dels contenidors suposa problemes de salubritat i degrada la imatge dels barris. Si has de desfer-te de trastam, una SUPERACCIÓ senzilla és sol·licitar que te'l recullin a domicili.



Recollida de mobles i residus voluminosos (trastam)

L'Ajuntament ofereix el servei gratuït de recollida de mobles i voluminosos.

Per sol·licitar aquest servei cal trucar a l'Oficina d'Atenció a la Ciutadania (OAC) de l'Ajuntament: 938415225.

El servei no inclou la recollida de trastam resultant del buidatge d'un habitatge.



SERVEI GRATUÏT DE RECOLLIDA DE MOBLES I VOLUMINOSOS



1

DECIDEIX QUINS MOBLES I VOLUMINOSOS VOLS LLENÇAR

Mobles vells, cadires, sofàs, taules, matalassos, electrodomèstics, etc. No es recullen runes ni restes vegetals

2

TRUCA PER SOL·LICITAR DIA DE RECOLLIDA

Truca al telèfon de l'Ajuntament i demana la recollida: 93 841 52 25

3

TREU ELS VOLUMINOSOS I MOBLES VELS AL CARRER

La nit anterior al dia de la recollida, treu-los a la porta de casa (màxim 2m²)

RECORDA!

Està prohibit abandonar mobles i voluminosos al carrer o fora dels contenidors de reciclatge

notícies de l'Ajuntament

Torna el Mosquit tigre

Viu durant l'època de calor, aproximadament entre abril i novembre. Si impedim que a casa nostra trobi llocs per criar, en serem els principals beneficiats.

El mosquit tigre (*Aedes albopictus*) és una espècie invasora provinent d'Àsia. És de mida petita, de color negre i ratllat de blanc. Té un radi d'acció relativament curt, d'uns 400m del lloc de cria. Per aquest motiu, si impedim que a casa nostra trobi llocs per criar, en serem els principals beneficiats.

Els mascles no piquen. Les femelles, però, sí que s'alimenten de sang. Dipositen els ous en la paret interna de recipients que contenen o poden contenir petites quantitats d'aigua.

Viu durant l'època de calor, aproximadament entre abril i novembre. Prefereix les zones ombrívols i és actiu, sobretot, de dia. No és massa fàcil de veure ja que és de vol àgil, mida petita i es mou a prop del terra, per això les picades acostumen a ser en peus, turmells i cames.

La seva picada no es diferencia de la d'altres mosquits. No obstant acostuma a ser més insistent i agressiu. La reacció del nostre cos a la fiblada pot ser forta i molt molesta ja que el nostre organisme no està habituat a la saliva que injecta. Es creu, que amb el temps

el cos genera tolerància.

Per tractar les picades de mosquit tigre podem aplicar els remeis tradicionals: amoníac, vinagre, cremes... Refredar la zona també ajuda ja que disminueix la coïssor. Si la reacció és molt forta o les molèsties persisteixen, consulteu el vostre metge.

El mosquit tigre pot transmetre malalties. De fet a Catalunya, el 2018, hi va haver el primer cas de Dengue autòcton. A Europa, a França i Itàlia, ja s'havien donat casos de Chikungunya i Dengue.

El cicle biològic

El cicle biològic del mosquit tigre presenta les fases d'ou, larva, pupa i adult. Les fases immadures (larva i pupa) són aquàtiques, mentre que l'adult és de vida aèria.

A diferència d'altres mosquits, el tigre no necessita molta aigua per criar. Les seves larves creixen perfectament dins petites reserves d'aigua estancada com la que pot quedar dins un test, una galleda o fins i tot, dins un cendrer.

Les femelles dipositen els ous – que són invisibles a ull nu – a la paret interna de recipients.

Quan aquests ous queden coberts amb aigua, eclosionen i en surten les larves. Posteriorment, les larves esdevenen pupes.

És en aquest moment que pateixen la darrera transformació: els hi surten les ales i es completa la metamorfosi en mosquit tigre adult. Després de 48 hores, aquest mosquit ja és capaç de picar.

En el transcurs d'una setmana, alimentada amb sang humana, la femella haurà tornat a pondre entre 80 i 200 ous de mosquits. La meitat seran femelles que, en set dies més, hauran criat 3.200 mosquits tigre més.

On cria?

Qualsevol objecte que pugui acumular aigua pot ser un punt de cria del mosquit tigre: Testos, gerros, cendrers, abeuradors, dipòsits d'aigua, barques, carretons, remolcs, pneumàtics vells, basses o fonts ornamentals, piscines buides, piscines de plàstic, mobiliari exterior, canaleres de teulats i terrasses, embornals i desaigües.



Què pots fer-hi?

Els ciutadans tenen un paper molt important en evitar la proliferació del mosquit tigre ja que es calcula que més del 90% d'espais on l'insecte pot criar són privats. Per aquest motiu és molt important que cada persona es responsabilitzi d'evitar que el mosquit criï a casa seva.

Només cal seguir aquests consells:

- S'han de detectar els recipients que puguin contenir aigua a l'exterior de casa, com ara pots, gerros, cendrers, plats, cisternes, regadores, abeuradors...

- Cal treure'n l'aigua encara que sembli que no hi ha larves. N'hi ha prou amb llençar l'aigua a terra o a la gespa, les larves moriran immediatament.

- Després només cal procurar que els recipients no es tornin a omplir d'aigua, per exemple, posant-los cap per avall.

- Cal tapar hermèticament, sigui amb una tapa o amb tela mosquitera, els dipòsits d'aigua.

- S'ha de posar sota cobert o

bé cap per avall o cobrir amb una lona les barques, carretons o remolcs.

- Cal eliminar (portant-los a la deixalleria) els pneumàtics vells.

- És recomanable posar peixos vermells, que es mengen les larves del mosquit, en basses ornamentals i fonts de jardí. Hem de tenir en compte que aquesta és una espècie de peixos potencialment invasora. Sota cap concepte s'han d'alliberar en rius i estanys naturals ja que podrien alterar greument aquests ecosistemes.

- És recomanable netejar anualment les canaleres de teulats i terrasses.

- També és bo buidar o tractar amb un producte larvicida l'aigua d'embornals i desaigües.

És important no abaixar la guàrdia. Cal revisar periòdicament casa nostra i conscienciar les persones dels nostre entorn de que facin el mateix a casa seva.

Si ho fem a consciència, en una setmana haurà disminuït el nombre de mosquits.

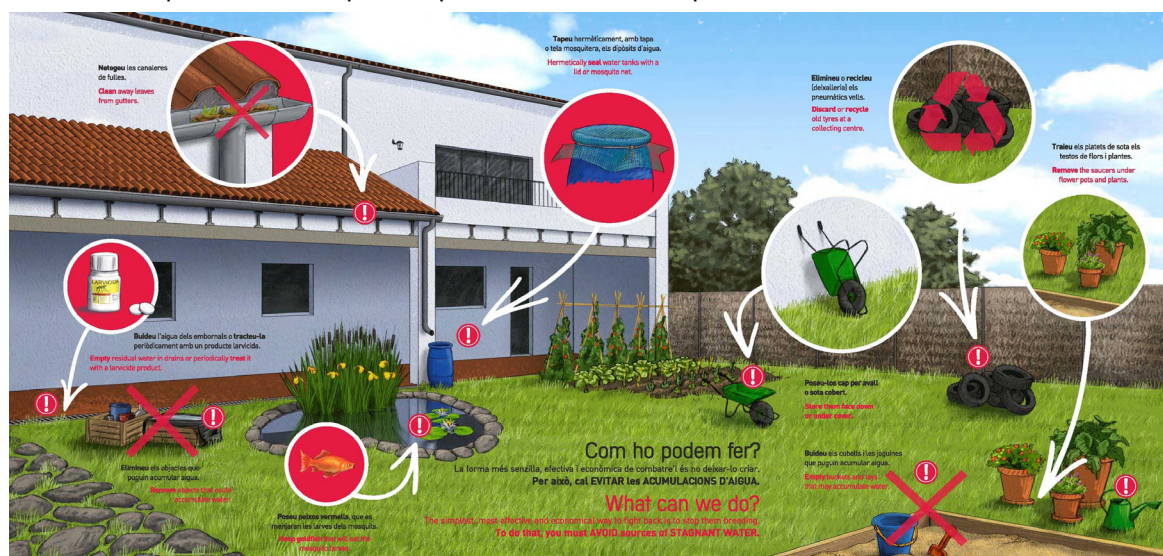

notícies de l'Ajuntament

Activitats per celebrar el Dia del Medi Ambient i la Setmana de la Natura

El Dia Mundial del Medi Ambient se celebra el 5 de juny a tot el món. Aquesta celebració va ser establerta per l'Assemblea General de les Nacions Unides el 1972. I els dies previs també es celebra la Setmana de la Natura, que acaba el mateix dia 5 de juny, i de la qual en l'anterior butlletí (maig) es va informar de les activitats organitzades per la biblioteca relacionades amb l'entorn natural, el coneixement del medi, la sostenibilitat, etc.

La Biblioteca Ca l'Oliveres ha organitzat diferents activitats per celebrar la Setmana de la Natura i el Dia Mundial del Medi Ambient.

Hi haurà una sessió de contes sobre el canvi climàtic i la preservació del medi ambient adreçada als infants de 4 a 10 anys, el dimecres 1 de juny a les 17:30h: **"La revolta climàtica dels contes"** a càrrec de Vivim del Cuentu: *Què passaria si els personatges dels contes reclamessin viure en un planeta més net i sostenible?*. També hi ha programada una

Sortida de Natura per conèixer l'entorn natural de la biblioteca a càrrec de NiuBox Natura, dijous 2 de juny de 18 a 20:30h. Passejarem per l'entorn de la biblioteca en direcció al riu Tenes i de la mà d'un guia descobrirem la fauna, la flora i el patrimoni natural que tenim al costat de casa. Adreçat a tots els públics. Inscripció prèvia.

Fins el 17 de juny, a la biblioteca trobareu l'**exposició "Dones de la mar"** de Sandra Uve i les famílies amb infants a partir de 8 anys podran participar al taller **"Salvem els oceans"** que ani-



rà a càrrec de la mateixa autora el dimecres 15 de juny a les 17:30h.

I, del 18 al 30 de juny, també es podrà visitar l'**exposició "Reduïm residus"** cedida per la Diputació de Barcelona, que mostrarà als visitants les característiques i la importància de la gestió dels residus amb l'objectiu d'afavorir i incrementar la participació de la ciutadania en la presa de decisions ambientals: *Volem sensibilitzar els joves i el públic general sobre la necessitat de respectar la piràmide de gestió de les escombraries, que comença per la prevenció o reducció de residus, segueix per la reutilització i el reciclatge i només acaba en el tractament en els casos en que sigui necessari. D'aquesta manera protegim el medi ambient i minimitzem les despeses de gestió.*

El dimarts 21 de juny a les 18:30h hi haurà una visita guiada a l'exposició adreçada al públic en general.



5 de Juny
Dia mundial del Medi Ambient



Nous cursos ACTIC nivell mitjà i avançat

L'ACTIC (Acreditació de competències en Tecnologies de la Informació i la Comunicació) és un certificat que emet la Generalitat de Catalunya i que acredita el nivell de coneixements en tecnologies de la informació i la comunicació (TIC) davant de qualsevol empresa o administració pública.

La Biblioteca Ca l'Oliveres és centre ACTIC on es pot optar a fer la prova d'ACTIC dels diferents nivells: bàsic, mitjà i avançat.

Qui vulgui presentar-se a la prova només ha d'entrar a la web de l'ACTIC <https://actic.gencat.cat/ca/inici/>, accedir a "inscripció d'aspirant" i escollir el centre i el dia on vol fer la prova. Els continguts de la prova es poden preparar de forma autònoma, o bé apuntar-se algun curs dels que s'ofereixen arreu de Catalunya.

La Biblioteca Ca l'Oliveres també ofereix cursos d'aproximació als continguts d'ACTIC nivell mitjà i nivell avançat, i a partir del setembre començaran nous cursos. Qualsevol persona interessada ha de contactar amb la biblioteca i s'informarà de com fer la inscripció.



CURS d'aproximació als continguts de l'ACTIC NIVELL MITJÀ

Dies: 19 i 26 setembre, 3, 10, 17, 24 d'octubre, 7, 14, 21 i 28 de novembre.

DILLUNS De 18h a 20h

Preu: 10 € (5 € per aturats i joves, presentant la documentació corresponent)

CURS d'aproximació als continguts de l'ACTIC NIVELL AVANÇAT

Dies: 20, 27 de setembre, 4, 11, 18 i 25 d'octubre, 8, 15, 22 i 29 de novembre

DIMARTS De 18h a 20h

Preu: 10 € (5 € per aturats i joves, presentant la documentació corresponent)

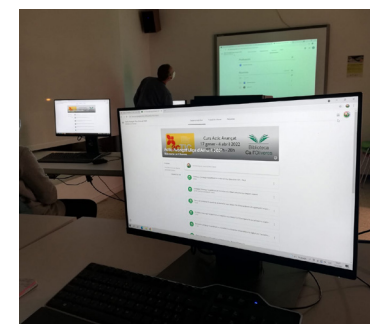

notícies de l'Ajuntament

Exposició “Dones de la mar” i taller “Salvem els oceans”

Fins el 17 de juny es pot visitar l'exposició “Dones de la mar” de la il·lustradora Sandra Uve i el dimecres 15 la mateixa artista ens oferirà un taller d'il·lustració naturalista, a la vegada que coneixerem a les científiques marines que es presenten a l'exposició.

“DONES DE LA MAR” és un projecte sobre les dones científiques, activistes mediambientals i algunes inventores vinculades als oceans. Pioneres que van lluitar i contemporànies que batallen actualment per salvar els nostres oceans del canvi climàtic i les seves conseqüències. Aquesta mostra visualitza a través dels seus retrats, l'obra i el seu impacte, evidenciant les amenaces amb les quals convivim: desestabilització de l'equilibri natural, explotació de recursos naturals, extinció d'espècies... “Dones de la mar” es una exposició de la il·lustradora i escriptora per a mitjans de comunicació



(premsa escrita, ràdio i televisió) Sandra Uve.

El projecte consta d'una mostra expositiva amb 20 reproduccions dels retrats de cadascuna de les protagonistes. El projecte vol complir amb una justificació no només artística sinó formal en l'àmbit mediambiental i per això es presenta impresa en cartró reciclat, utilitzant en el procés materials naturals i no contaminants.

I, per complementar l'exposició, el dimecres 15 de juny a les 17:30h s'oferirà un taller

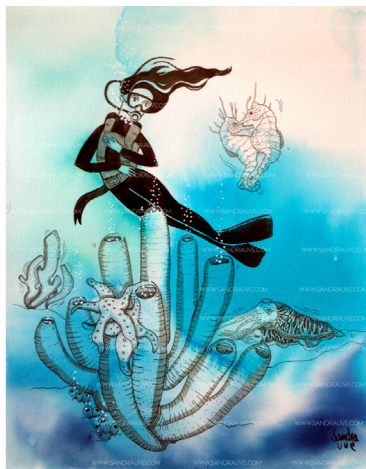

adreçat a famílies amb infants a partir de 8 anys que porta per títol “SALVEM ELS OCEANS” que anirà a càrrec de la mateixa Sandra Uve:

T'agraden les balenes, les tortugues marines o les estrelles de mar? En el taller “Salvem els Oceans”, farem una il·lustració naturalista d'animals marins amb les diferents tècniques de l'aquarel·la i coneixerem a les científiques marines que treballen per salvar els nostres oceans amb l'exposició “Dones de la Mar”.

Taller de brodat rus o agulla màgica

La Biblioteca Ca l'Oliveres portarà a terme, el dimecres 29 de juny a les 18h, un taller de brodat rus, o també dit “punch needle” o “agulla màgica”.

En aquest taller aprendrem a dibuixar amb fil, un brodat diferent on no farem servir agulles i no cal ni saber cosir. Un brodat en relleu que enganxa! Aquest és un tipus de brodat en relleu, en 3D. Es fa amb una agulla que ve foradada pel mig i es fa servir com un punxó. És senzill, no es requereix saber cosir



prèviament. Només amb una mica de pràctica i uns quants trucs sortireu amb les vostres eines i amb un nou coneixement per decorar moltíssimes coses.

Places limitades. Inscripció prèvia a la biblioteca a partir de l'1 de juny.

L'hora del vermut: Tast d'olives

Dins de l'activitat l'“Hora del vermut a Ca l'Oliveres”, el dissabte 4 de juny a les 12h, coneixerem i tastarem les olives de taula, un producte que no pot faltar en un vermut. S'oferirà un tast d'olives i coneixerem les diferents varietats i com es conserven, a càrrec de la família Iruela de Granollers.

L'activitat està adreçada a adults i per participar-hi cal inscripció prèvia a la biblioteca a partir de l'1 de juny; les places són limitades.

Les olives de taula són el producte vegetal fermentat més important i popular en la indústria alimentària mediterrània, especialment a Espanya, Itàlia, Grècia, Turquia, Egipte i Marroc. Aquestes no s'utilitzen per a la producció



d'oli d'oliva, es consumeixen com un aliment. Es considera que una oliva de taula ha de tenir una mida mitjana (de 3 a 5g) i el pinyol ha de poder-se treure amb facilitat de la resta del fruit.

Les olives es poden classificar en olives verdes, olives semi-madures i olives madures o negres, i les principals varietats d'olives de taula són “manzanilla, hojiblanca i gordal sevillana”. A Catalunya tenim les varietats Arbequina i d'Empeltre.

Per a més informació: <https://ca.wikipedia.org/wiki/Oliva>.



HORARI DE LES DEIXALLERIES DE LLIÇÀ D'AMUNT

	DEIXALLERIA COMARCAL		DEIXALLERIA MUNICIPAL DE PALAUDÀRIES	
	HORARI D'HIVERN De l'1/09 al 30/06	HORARI D'ESTIU De l'1/07 al 31/08	HORARI ANUAL	
DILLUNS	TANCAT	TANCAT	TANCAT	
DIMARTS	16:00h - 19:00h	16:00h - 19:00h	09:00h - 13:45h	16:00h - 17:45h
DIMECRES	09:30h - 13:30h 16:00h - 19:00h	08:00h - 14:00h	09:00h - 13:45h	16:00h - 17:45h
DIJOUS	09:30h - 13:30h 16:00h - 19:00h	08:00h - 14:00h	09:00h - 13:45h	16:00h - 17:45h
DIVENDRES	09:30h - 13:30h 16:00h - 19:00h	08:00h - 14:00h	09:00h - 13:45h	16:00h - 17:45h
DISSABTE	09:00h - 15:00h	08:00h - 14:00h	09:00h - 12:45h	
DIUMENGE	09:00h - 14:30h	08:00h - 14:00h	09:00h - 12:45h	

MÉS INFORMACIÓ: WWW.LLICAMUNT.CAT

Horari d'estiu de la Biblioteca

De dilluns a divendres
de 15:30 a 20h

Dimecres i divendres
de 10 a 14h

notícies de l'Ajuntament

Canvis d'aforament a comptador d'aigua potable

L'Ajuntament ha iniciat un programa gratuït per regularitzar els subministraments d'aigua potable, que també suposarà un estalvi en el consum.

D'acord amb el Plec de Clàusules per a la gestió per concessió del servei municipal d'aigües i amb el Reglament del servei d'abastament d'aigua potable, els 'aforaments' constitueixen actualment un subministrament anti-reglamentari. Per aquest motiu, l'Ajuntament, conjuntament amb l'empresa concessionària AGBAR, ha iniciat un programa per regularitzar aquests

subministraments, dotant-los de comptador i passant-los a 'Tarifa domèstica', del tipus Diàmetre 15. L'estudi econòmic d'aquest canvi demostra que, a igualtat de consum, hi ha un estalvi net en la factura de l'aigua.

El cost dels canvis a realitzar serà assumit per l'Ajuntament i AGBAR, a excepció que calgui alguna petita actuació d'obra, que anirà a càrrec de l'habi-

tatge, ja que la façana és propietat privada sobre la qual ni l'Ajuntament ni AGBAR pot actuar, ni es pot responsabilitzar de la reposició de l'obra.

En relació al canvi administratiu del tipus de tarifa, l'Ajuntament ha emès una autorització perquè AGBAR la pugui dur a terme. No obstant, cada abonat/da haurà d'atendre les instruccions i requeriments d'altra documentació que li indiqui



l'empresa concessionària del servei.

Aquest programa, inclòs en el Pla d'Inversió en aigua 2021, és un esforç més de l'Ajuntament per a la millora contínua del servei, en aquest cas adreçat a una millor gestió de la demanda i a la millora de l'eficiència global del servei.

Les persones rebran una carta explicativa i podran posar-se en contacte amb els Serveis Tècnics Municipals per parlar del seu cas concret. Actualment, encara hi ha 83 abonats (de 6.768) amb situacions d'aforament heredades que caldria regularitzar i passar a comptador.

Territori comença les obres de millora de l'accessibilitat de la C-17 al Polígon de Can Montcau

Les obres de millora de l'accessibilitat de la C-17 al Polígon de Can Montcau, que van començar el passat 9 de maig amb la desbrossada dels àmbits, inclouran la formació d'una nova connexió a l'altura del polígon d'activitat econòmica de Can Montcau. En concret, es preveu la construcció d'un semienllaç que permetrà els moviments del sentit Vic cap al polígon i del polígon cap a Barcelona, atès que la resta de moviments s'efectuaran, per la seva proximitat, mitjançant l'enllaç existent amb la BV-1234 (carretera entre Lliçà d'Amunt i Granollers), i els vials de connexió del polígon.

Aquest semienllaç estarà format per una rotonda de nova construcció en el costat dret de la C-17, una rotonda existent en el costat esquerre i un nou pas sota la carretera per connectar-les. La nova rotonda tindrà un diàmetre de 40 metres i el nou pas inferior tin-



drà una longitud de 32,5 metres.

Per altra banda, l'eixamplament de la C-17 amb un tercer carril addicional per sentit, entre l'enllaç existent amb la C-352 (ronda sud de Granollers) i el nou de Can Montcau, facilitarà els moviments d'incorporació i sortida entre els dos enllaços amb seguretat.

A més, la supressió de les connexions directes de la C-17 amb els vials del polígon Font del Ràdiu (Granollers) existents al costat dret de la car-

retera millorarà la seguretat i la fluïdesa de la carretera. La incorporació des del polígon a la C-17 en sentit Vic es realitzarà mitjançant l'enllaç de la C-352 i l'entrada des de la C-17 en sentit Vic cap al polígon, a través del nou enllaç de can Montcau i un nou vial bidireccional que connectarà amb el polígon. La incorporació des del polígon a la C-17 en sentit Barcelona es podrà efectuar tant per mitjà del nou enllaç com de l'existent a la C-352.



Aquests treballs, que compten amb un termini d'execució de 22 mesos, es complementaran amb la disposició d'elements per facilitar el drenatge, la construcció de diversos murs, les tasques de senyalització vertical i horitzontal, la instal·lació de barreres de seguretat,

l'estesa de la canalització per a xarxa de telecomunicacions, l'enllumenat LED de l'enllaç de can Montcau i el nou vial bidireccional del polígon Font del Ràdiu, així com la instal·lació d'una pantalla acústica en sentit Vic a l'altura de la zona residencial de can Franquesa.

notícies de l'Ajuntament

Es recullen més de 150 quilos de brossa a l'entorn del riu Tenes i la bassa de Can Dunyó

L'Ajuntament va organitzar una nova jornada de neteja del riu Tenes i la bassa de Can Dunyó, el passat 7 de maig, en el marc de la campanya medioambiental Let's Clean Europe 2022.

Una quinzena de persones voluntàries van estar tres hores a l'entorn del riu Tenes, el Pinar de la Riera i la bassa de Can Dunyó recollint brossa de tot tipus, que quedava en molts casos amagada per la vegetació.

En total es van recollir més de 150 quilos de brossa i runes. L'Ajuntament vol manifestar el seu agraïment a les persones voluntàries que es van



mobilitzar per netejar l'entorn natural de Lliçà d'Amunt. Totes elles van mostrar la seva indignació i incomprensió pel fet que encara es llenci brossa al medi natural.

En aquest sentit, des de l'administració local es vol fer una crida al civisme i al respecte pel medi ambient per mantenir un entorn natural lliure de brossa.

Millora del nivell lumínic del Camp de futbol

El camp de futbol té 4 columnes de llum. Abans, cada columna tenia 5 lluminàries d'hàlogenurs metàl·lics de 2.000 W. El passat mes de maig, la Brigada municipal va instal·lar 4 lluminàries de Led de 1.200 W a cada columna.

La Junta de Govern Local, en la sessió efectuada el passat 21 de març, va acordar adjudicar el subministrament de les lluminàries Led del Camp de Futbol Municipal a l'empresa local C.&G.Carandini, S.A.U., per un import de 14.862,40€ (IVA exclòs).

El canvi a la tecnologia Led suposa reduir el consum d'energia, disminuir la factura elèctrica, més durabilitat de les



làmpades i il·luminació més uniforme.

En total, amb les 4 columnes, hi ha una diferència de potència elèctrica de 20.800 W, que farà disminuir força l'import de la factura elèctrica.





LLOGUER D'UN LOCAL DE 31,38 M2
C. Matarranya, Local 7 (Ca l'Artigues) **Més informació:**
93 841 52 15

emo
Lloguer d'espais comercials

APREN ANGLÈS!

Grups reduïts
Kids, teens i adults
Exàmens oficials
Tots els nivells
(Pre-A1 fins C2)

PER SABER-NE MÉS

C/ Rafael de Casanova, 17
938416556
escoladangles.com
Consulta els nostres descomptes!!

Escola d'Anglès **geic** ESCULES D'ANGLES

Cambridge English Qualifications

APROFITA L'ESTIU!

Casal kids
Casal Teens
Cursos intensius
Grups de conversa
Cursos B2 i C1 per convocatòria Juliol
Matí o tarda

ALUMINIOS PACO



MÓVIL: 609.38.80.88
FAX: 93.841.92.77
pacomunt@hotmail.com

Todo en carpintería de ALUMINIO y PVC:

- Mamparas de baño
- Falsos techos
- Correderas y practicables
- Persianas
- Mosquiteras
- Ventanas de PVC
- Rejas de ballesta
- Motorización de persianas
- Cierres de seguridad

Más de 30 años de experiencia

notícies de l'Ajuntament

La Creu de Sant Jordi i l'estendard del Cor Claverià, exposats a la Biblioteca

Un acord entre l'Ajuntament i l'entitat local permeten l'exposició d'aquests elements al públic.

El Cor Claverià i l'Ajuntament han signat un conveni de col·laboració mitjançant el qual aquesta entitat lliura a l'administració local la Creu de Sant Jordi que la Generalitat li va atorgar l'any 2018 i l'estendard de l'associació, que data de 1952, i l'Ajuntament custodiarà i deixarà exposats aquests dos elements a la Biblioteca Ca l'Oliveres perquè es puguin mostrar a la població.

L'Ajuntament va organitzar un acte, el passat 13 de maig, al voltant d'aquest lliurament, el qual va comptar amb la presència de les persones que han format part d'aquesta entitat local així com aquelles que hi han tingut algun vincle. L'acte va començar a la sala d'actes de la biblioteca amb el parlament del regidor de Cultura, Albert Iglesias, que va donar la benvinguda als assistents i, acompanyat de la projecció de fotografies de l'entitat, va explicar breument la història del Cor Claverià des dels seus inicis, ara fa 106 anys, fins que es va donar de baixa, fa tot just quatre anys, just després de rebre la Creu de Sant Jordi, un premi, segons el regidor de Cultura, "a la trajectòria d'aquesta entitat, als seus presidents, però sobretot als centenars de cantaires que al llarg dels més de 100 anys d'història han donat sentit i forma a la manera d'entendre una de les arts més universals, el cant". Albert Iglesias va dir que el creador del cant coral, Josep Anselm Clavé, un home compromès amb la causa republicana i amb la classe obrera, va saber dotar a les classes populars



de mecanismes de lleure i autoafirmació col·lectiva a través de la música i el cant coral.

Seguidament, va prendre la paraula el darrer president de l'associació, Josep Cladellas, que va agrair la presència de tots els assistents, entre els quals la padrina de l'entitat i l'expresident de la Federació de Cors de Clavé, i, en un discurs distès, va recordar anècdotes de la història del Cor Claverià i persones que hi han tingut un paper destacat. També va tenir paraules d'agraïment per a l'Ajuntament i la Federació, per la seva ajuda, i va demanar un minut de silenci en record de les persones vinculades a l'entitat que ja no són entre nosaltres.

Després, es va procedir a la signatura del conveni de col·laboració. I, l'Alcalde, Ignasi Simón, va agrair al Cor Claverià la confiança dipositada en l'Ajuntament per tal que custodii la Creu de Sant Jordi i l'estendard, i els mostri a la població. L'Alcalde va expressar la seva satisfacció per aquest acte, ja que només hi ha dues entitats centenàries

a Lliçà d'Amunt, el Cor Claverià i el Club de Futbol, a les quals aviat s'afegirà l'Ateneu l'Aliança. Ignasi Simón també va traslladar a l'associació el seu desig que aquests darrers anys només hagin estat un parèntesi i el Cor Claverià pugui reprendre l'activitat amb un relleu generacional i continuï vigent aquesta entitat centenària, un desig que també va expressar l'expresident de la Federació de Cors de Clavé. Finalitzats els parlaments, es va portar la Creu de Sant Jordi fins al primer pis de la biblioteca on va quedar instal·lada dins d'un armari envidriat, juntament amb l'estendard de l'associació, perquè restin exposats a la població.

L'acte va finalitzar a l'era de la biblioteca amb el cant d'algunes peces musicals per part dels darrers integrants del Cor Claverià i un aperitiu per a tots els convidats.

A la vitrina on han quedat exposats la Creu de Sant Jordi i l'estendard hi ha un QR que dirigeix a l'apartat creat al web municipal (llam.cat/corclaveria) on hi ha informació sobre el Cor Claverià.

El Consell d'Infants visita l'Ajuntament

Els nens i nenes del Consell d'Infants van visitar l'Ajuntament, el passat 6 de maig, per conèixer de primera mà el projecte de desenvolupament del centre urbà, i les dependències de la Policia Local per resoldre dubtes sobre seguretat.



Compost gratuït a la Deixalleria de Palaudàries

El Consorci per a la Gestió dels Residus del Vallès Oriental va oferir, la primera setmana de maig, la possibilitat d'aconseguir compost a totes les deixalleries del Consorci de la comarca, una acció inclosa en la Setmana Internacional del Compost.

Seguint aquesta iniciativa, la Deixalleria Municipal de Palaudàries també ha començat a oferir compost gratuït. D'aquesta manera, es vol fomentar l'ús del compost



provinent de la recollida selectiva de la fracció orgànica. El compost esdevé un adob natural per a l'agricultura, fertilitzant per a tasques de jardineria, restauració de sòls degradats, entre altres.

Visita al Jardí Botànic de Montjuïc per a gent gran

L'Ajuntament ha organitzat una visita al Jardí Botànic de Montjuïc adreçada a la gent gran. La sortida tindrà lloc el divendres 17 de juny al matí. Se sortirà a les 8.45h del Casal del centre i a les 9.10h del Casal de Palaudàries. La

tornada està prevista entre les 13 i les 13.30. El preu és de 5€ i inclou l'esmorzar, el viatge en autocar i l'entrada. Les inscripcions es poden fer fins al 10 de juny al Casal de la Gent Gran del centre. Les places són limitades.

notícies de l'Ajuntament

8.400 kg d'aliments per al Rebot Solidari

La solidaritat dels lliçanencs i lliçanenques durant la campanya municipal "Omplim el Rebot" aconseguix omplir el Rebot Solidari de més aliments per a les famílies més vulnerables del poble.

L'Ajuntament i l'associació de voluntaris "Rebot Solidari", van organitzar la segona edició d'"Omplim El Rebot Solidari", el recapte d'aliments propi del nostre municipi, que es va estrenar l'any passat, complementari i similar al Gran Recapte d'Aliments que el Banc d'Aliments porta a terme al novembre arreu de Catalunya. Aquesta iniciativa solidària, que té l'objectiu d'omplir El Rebot de Lliçà d'Amunt, va tenir lloc el divendres 6, dissabte 7 i diumenge 8 de maig a diferents establiments col·laboradors de Lliçà d'Amunt: Condís Can Salgot, Bassa Condís Can Salgot, Sorli, Bassa Ca l'Artigues, Bon Preu, Dia, Condís Centre, Esclat Lliçà, Bon Àrea i Lidl.

Els resultats obtinguts en aquesta campanya de recollida d'aliments municipal permetrà continuar donant un cop de mà a les famílies més vulnerables de Lliçà d'Amunt, que tenen dificultats per cobrir les seves necessitats bàsiques d'alimentació, i que la crisi de la Covid-19 ha fet augmentar considerablement. També es van col·locar contenidors per a la recollida d'aliments en diferents equipaments municipals i empreses locals.

Més de 80 persones voluntàries van col·laborar en el procés de recollida d'aliments als diferents establiments col·laboradors informant sobre la campanya solidària i donant als clients una bossa perquè hi col·loquessin els



aliments per col·laborar. Entre els voluntaris i voluntàries hi havia alumnes d'institut, personal municipal, persones vinculades a entitats locals, polítics i població en general. Tenint en compte les necessitats actuals d'El Rebot de Lliçà d'Amunt, es van demanar uns aliments en concret: llet, llegums cuites, menestra, oli d'oliva, oli de girasol, pasta variada, arròs, sucre, caldo, galetes maria, conserves de peix, tomàquet en conserva, cereals, galetes amb xocolata i crema de xocolata.

Durant l'any 2021, l'associació de voluntaris "Rebot Solidari" va repartir un total de 101.444 kg d'aliments a 141 famílies, unes 381 persones beneficiàries, que es proveeixen d'El Rebot mensualment.

Els organitzadors agraeixen la col·laboració de:

- Persones voluntàries
- Supermercats i establiments col·laboradors
- Personal de les empreses Figueras i VGP
- Personal de l'Ajuntament
- Futbol Sala Lliçà d'Amunt
- Fundació Privada Vallès Oriental
- Alumnes de l'Institut Lliçà
- Associació de comerciants, empresaris i professionals de Lliçà d'Amunt
- Gràfiques Forte



Tancament del segon trimestre a l'Espai Creix

Els infants i joves de l'Espai Creix van fer dues activitats extres, els passats 6 i 7 d'abril, a mode d'acomiadament abans d'agafar les vacances

de Setmana Santa. Els infants van passar una tarda al Salting de Granollers i els joves fan fer un Escape Room a la mateixa ciutat.

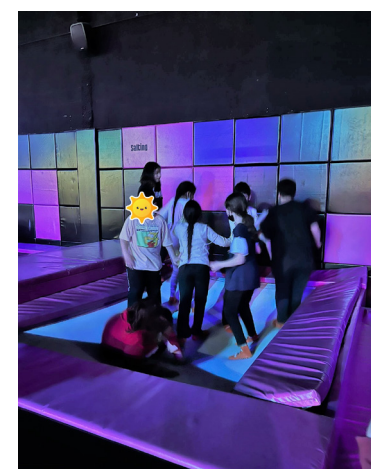

ESTANC LLIÇÀ EXP. NÚM. 1

C. Anselm Clavé, 92 Lliçà d'Amunt Tel. 934 617 679

PUNT DE VENDA AUTORITZAT TÍTOL B-10

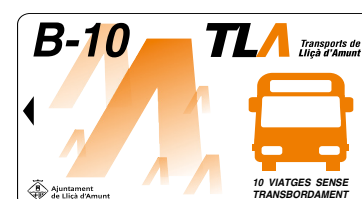

Disposem de títols ATM i S1, S2 i S3

notícies de l'Ajuntament

28 de juny, Dia Internacional de l'Orgull LGTBI+

S'han organitzat diverses activitats per commemorar la jornada.

La regidoria d'Igualtat, gènere i LGTBI ha coordinat diferents activitats per commemorar el Dia Internacional de l'Orgull LGTBI+.

Entre aquestes activitats hi ha el taller "Stop LGTBI+fòbia", que ha organitzat el Punt Dona per al mateix dia de la celebració, el 28 de juny, a la tarda, amb l'objectiu de reflexionar i revisar aquells pensaments i emocions que ens mou el col·lectiu LGTBI.

Per aquest mateix dia, a les 18h, la Biblioteca Ca l'Oliveres ha programat la lectura d'un conte amb perspectiva LGTBI+ per als més petits i un taller de titelles reciclats. El conte es titula "La família de les germanes Algaba" i és la història de la Joana i la Mariona, dues germanes, on una d'elles haurà d'explicar a la classe que té dues mares. Per fer-ho rebrà l'ajuda d'una amiatat

molt especial, l'Adri, un mosquit verd que ve del Planeta Verd, que serà qui li donarà la joguina perfecta per demostrar que hi ha 83.521 tipus de famílies diferents al Planeta Terra. Un cop acabat l'espectacle es realitzarà un taller de titelles reciclats d'una unitat familiar (per exemple: dos pares i dos fills, una mare soltera i un fill, un pare solter i una filla, dues mares i dues filles, un pare- una mare – una filla- un fill, dos avies-dos nets i dues netes...), a càrrec de Clara Algaba. Aquestes activitats estan adreçades a famílies amb infants amb infants de 2 a 7 anys. Cal inscripció prèvia a la biblioteca.

Per altra banda, l'Espai Jove El Galliner també oferirà activitats relacionades amb la celebració i pensades per al jovent, que realitzaran durant tota aquella setmana a l'Espai



Jove El Galliner i al Centre Cívic Ca l'Artigues de 17 a 20h.

I, l'Associació Juvenil Tricric celebrarà aquesta diada el diumenge 26 de juny, entre les 17 i les 20h, a la plaça de Catalunya, amb diferents activitats infantils i casetes informatives, a més de pintada dels bancs de la plaça amb els colors de la bandera d'aquest col·lectiu, tot acompanyat de música i bon ambient.

Més informació, al web municipal.

Festa del Pintxo

L'Ajuntament agafa el relleu d'aquesta activitat gastronòmica i cultural, que inclou un concurs.

La regidoria de Promoció econòmica agafa el relleu de l'organització de la Festa del Pintxo, que va començar l'any 2017 l'Associació veïnal Barri de l'Aliança. Enguany, aquesta festa se celebrarà el divendres 1 de juliol, en horari de vespre-nit, al barri de La Sagrera, que s'haurà engalanat coincidint amb la celebració l'endemà de les Nits d'estiu a la Sagrera, que organitza l'associació barri de La Sagrera.

La Festa del Pintxo és una activitat gastronòmica i cultural, que inclou un concurs.

En aquest concurs pot participar qualsevol establiment de

restauració de Lliçà d'Amunt, que haurà d'elaborar una proposta gastronòmica en format pintxo. El dia de la festa, cada participant tindrà una carpa on oferirà el seu pintxo. Es vendran tiquets a un preu comú de 2€/pintxo. L'establiment que vingui més pintxos, es proclamarà guanyador del concurs d'aquesta edició i serà obsequiat amb un cap de setmana a qualsevol casa rural o habitatge d'ús turístic del municipi.

La gent que vingui a degustar pintxos podrà gaudir de música en directe amb un grup que, durant dues hores, oferirà un ampli



repertori de música festiva.

A més, l'associació Comerços i Serveis de Lliçà d'Amunt gestionarà la barra de venda de begudes.

Concretament, la Festa del Pintxo tindrà lloc a l'esplanada de davant de Càrites, on s'habilitaran taules i cadires, entre les 19.30 del vespre i la 1 de la matinada. Us hi esperem!

Lliçà d'Amunt, municipi feminista

L'Ajuntament ha canviat les senyalitzacions de benvinguda al municipi fent visible que Lliçà d'Amunt és un municipi feminista.

El Ple del Consell Comarcal del febrer de 2021 va declarar el Vallès Oriental comarca feminista. La moció va incloure l'adhesió a la Carta Europea per a la Igualtat de Dones i Homes a la Vida Local i "fer visible el compromís de suport comarcal amb les demandes del moviment feminista".

El Ple de l'Ajuntament del maig del 2021 també va aprovar, per unanimitat, amb els vots a favor dels grups PSC, ERC, En Comú Podem, Ciutadans i Junts, una moció de declaració de Lliçà d'Amunt com a municipi feminista.

El Ple va aprovar declarar Lliçà d'Amunt municipi feminista i sumar-se al Decàleg per a la construcció de ciutats feministes elaborat per les alcaldesses de la comarca del Baix Llobregat, el Centre d'Estudis Comarcals i el Consell de les dones del Consell Comarcal del Baix Llobregat, fet públic el 23 de març de 2018 en el marc de la presentació del 5è Congrés de dones del Baix Llobregat, i implementar progressivament les mesures que s'hi proposen, dedicant-hi els recursos necessaris per fer efectives les polítiques feministes i d'equitat. També va aprovar adherir-se a la Carta Europea per a la Igualtat de Dones i Homes a la Vida Local, entre altres punts com: Fer visible el compromís de suport local amb les demandes del moviment feminista; Treballar per la universalització i extensió dels serveis públics relacionats amb la sanitat, serveis socials i atenció a les dones i atenció de la infància: des d'escoles bressols i hospitals, fins als serveis de dependència i atenció a les persones;



Aprovar un Pla d'Igualtat que inclogui un registre retributiu (prèvia auditoria retributiva) per evitar l'esclatxa salarial entre homes i dones als contractes i licitacions que efectui l'Ajuntament de Lliçà d'Amunt, evitant la contractació amb aquelles empreses en les quals es detecti aquesta esclatxa salarial en qualsevol dels seus estaments, posant especial atenció a les diferències salarials intersectorials en sectors especialment feminitzats (neteja d'edificis municipals, servei d'atenció domiciliària i ajuda a la llar, entre d'altres); i Establir un protocol d'actuació per evitar la discriminació laboral de les persones LGTBI i dones migrades i racialitzades i apostar públicament per la seva contractació pública i privada, així com per la seva visibilitat. En aquest línia, Lliçà d'Amunt està treballant per implementar mesures que cada vegada ens apropin més a una igualtat de gènere real i efectiva entre homes i dones.

Els anys 2020 i 2021, per exemple, es va realitzar un nou protocol de violència de gènere propi de Lliçà d'Amunt amb tots els agents implicats (Serveis Socials, OAC, Mossos, Policia local, Amunt dones, Assessoria Jurídica, PADI i CAP), ja que el protocol existent fins llavors s'havia realitzat l'any 2003 i pertanyia a tota la Mancomunitat.

notícies de l'Ajuntament

Aquagym per a adults i gent gran

Aquest estiu es reprendran les classes d'Aquagym a la Piscina municipal.

Les classes d'Aquagym per a adults i gent gran es faran del 4 al 29 de juliol a la Piscina municipal en diferents franges horàries, en funció de l'edat.

Horaris i preus

- Fins a 59 anys:

Horari: dilluns i dimecres de 8.45h a 9.30h

Preu: abonats/des al Gimnàs del Pavelló d'Esports: gratuït (però, també cal fer la inscripció); no abonats/des: 34,50€

- A partir de 60 anys:

Grup 1: Dilluns i dimecres de 9.30h a 10.15h

Grup 2: Dimarts i dijous de 8.45h a 9.30h

Preu: abonats/des al Gimnàs del Pavelló d'Esports: gratuït; empadronats/des: 12€; no empadronats/des: 24€

Inscripcions i informació

Les inscripcions a aquesta activitat es faran de forma presencial a la recepció del Pavelló d'Esports a partir del



dimecres 1 de juny i fins a esgotar el límit de places, de dilluns a divendres de 9h a 12h i de 17h a 21h.

Més informació, al mateix Pavelló d'Esports: tel. 93 860 70 25; c/e llam.esports@llicamunt.cat

L'Ajuntament reparteix més de 60.000€ d'ajuts a entitats esportives

L'Ajuntament ha signat convenis de col·laboració amb diverses entitats esportives locals per tal de promoció l'esport en edat escolar i la formació esportiva dels infants i joves del poble, així com fomentar la competició esportiva federada.

Mitjançant aquests convenis, la regidoria d'Esports subvenciona, de manera directa, les entitats amb esport de formació amb un ajut econòmic perquè puguin dur a terme les seves iniciatives i projectes esportius.

En total, s'han repartit 62.800 euros entre 8 entitats espor-



tives, en funció de la quantitat d'esportistes de cada entitat.

Les entitats beneficiàries han estat: Club Bàsquet Lliçà d'Amunt, Club Esportiu Lliçà d'Amunt, Futbol Sala Lliçà d'Amunt, Amunt Club Ciclista, Club Patí Artístic Lliçà d'Amunt, Club Patí de Velocitat Lliçà d'Amunt, Club esportiu Shorin-ryu Karate Goshin-do i BMX Vallès Club.

Comença la temporada de la Piscina municipal

L'equipament obrirà el proper dilluns 20 de juny.

Comença la temporada de la Piscina municipal, que obrirà el proper dilluns 20 de juny. L'horari serà de diumenge a dijous d'11 a 20h i divendres i dissabte d'11 a 20h i de 21

a 01h.

Els preus són els estipulats a les ordenances municipals, segons si s'està empadronat o no al municipi, amb entrades puntuals i abonaments

de temporada, així com descomptes per a famílies nombroses o monoparentals, membres d'una mateixa família i discapacitats/des. A gaudir-ne!



VENTA DE 12 PISOS DE OBRA NUEVA EN LLIÇÀ D'AMUNT
DE 1-2 y 3 HABITACIONES, BAJOS CON JARDINES DE MÁS DE 100m2
DUPLEX CON GRANDES TERRAZAS - PLAZAS DE APARCAMIENTO -



DES DE 1992

C/ ANSELM CLAVÉ 74 DAVANT DE L'AJUNTAMENT

GESTIONS
IMMOBILIÀRIES
LLIÇÀ

Tel. 938 414 107

Mòb. 639 770 703

info@gestionsimmobiliaries.cat

notícies de l'Ajuntament

Nits joves d'estiu

La regidoria d'Infància i Joventut ha programat diverses activitats juvenils per als vespres dels divendres de juny previs a Sant Joan.

Aquest any s'estrenen les "Nits Joves d'Estiu" organitzades per la regidoria d'Infància i joventut i dirigides als i les joves a partir de 12 anys (1r d'ESO).

Es tracta d'una alternativa d'oci gratuïta per abans que comencin les Festes Majors. Els i les joves podran gaudir d'aquestes nits els tres primers divendres de juny en horari de tarda-nit, de 20:00h a 23:00h. A més de l'activitat corresponent de cada divendres, hi haurà servei de bar amb opció de sopar.

Les "Nits joves d'estiu" començaran el divendres 3 de juny. Aquest dia l'escenari serà l'Skate Park del Parc de la Felicitat on s'ha programat una "Batalla de gallxs" per gaudir dels millors talents en l'art de rapejar entre joves del nostre municipi i voltants.

El divendres següent, 10 de juny, les Nits joves d'estiu es traslladaran a l'exterior de l'Espai Jove El Galliner, a l'era de la Biblioteca, on "Improderades" ens oferirà un monòleg a la fresca, que seguirà l'actuació en directe del Dj. Sfer.

Finalment, el divendres 17 de juny, a Can Godanya, els alumnes de l'Escola de Música La Vall del Tenes oferiran un concert de Combos; després, les Nits joves d'estiu finalitzaran amb una sessió de cinema a la fresca.

Per a més informació contacteu amb l'Espai Jove El Galliner trucant per telèfon al 93 860 70 01, escrivint un WhatsApp al telèfon 673 93 09 37 o presencialment de dilluns a divendres de 16 h a 20 h. Vine a gaudir de les millors nits d'estiu!



Cloendes d'activitats dels Centres Cívics

Després de dos anys, tornen les cloendes d'activitats dels Centres Cívics, on l'alumnat ens mostra el que ha après durant el curs.

La regidoria de Cohesió social ha preparat actes de cloenda de les activitats que es duen a terme durant el curs als Centres Cívics de Paludàries i Ca l'Artigues.

La cloenda d'activitats del Centre Cívic Paludàries tindrà lloc el divendres 10 de juny a partir de les 4 de la tarda i la del Centre Cívic Ca l'Artigues es farà el divendres següent, 17 de juny, a la mateixa hora.

En aquestes cloendes, l'alumnat de les diferents activitats que

s'ofereixen als centres cívics pujarà a l'escenari per mostrar-nos el que han après. Hi haurà exhibicions de tai-txi, ball fitnes i zumba, ioga, balls en línia, balls de saló, country, sevillanes, defensa personal femenina, coreografies de ball infantil i gimnàstica. En el cas de les activitats manuals, estaran exposades a l'equipament: patchwork, manualitats, costura i pintura.

La regidoria de Cohesió social també ha preparat un pisolabis per a tots els assistents.



Torna l'Embarraçat de Festa Major

La regidoria de Cultura ja treballa en el disseny de la propera Festa Major, que tindrà lloc entre els dies 7 i 11 de setembre.

Una de les activitats amb més rellevància, consolidada com un espai de referència de la nostra festa i que l'Ajuntament vol tornar a recuperar després de la pandèmia, és l'Embarraçat de Festa Major, un punt de trobada d'amics i familiars en l'entorn privilegiat del Pinar de la Riera, i l'espai més jove de la festa, gràcies a la col·laboració de les entitats que any rere any garanteixen el seu funcionament amb el seu esforç i dedicació.

Així doncs, si sou una entitat

sense ànim de lucre de Lliçà d'Amunt, degudament registrada al Registre Municipal d'Entitats i voleu gestionar una de les barraques de l'Embarraçat 2022 només cal que formalitzeu la inscripció mitjançant una instància genèrica on haureu d'ajuntar el formulari habilitat a tal efecte que trobareu al web www.llicamunt.cat, juntament amb la normativa 2022. El termini finalitza el divendres 17 de juny. Recordem que l'espai és limitat.

Per a més informació: regidoria de Cultura (938415225) o bé al correu electrònic llam.cultura@llicamunt.cat.

Vols cuinar en el Sopar de les Àvies?

L'Ajuntament i la Comissió del Sopar de les Àvies conviden totes les àvies del poble a participar en el 35è Sopar de les Àvies, que tindrà lloc el dijous 8 de setembre a la plaça de Catalunya,

en el marc de la Festa Major. Les àvies a partir de 55 anys inscrites al Padró d'habitants que vulguin participar-hi, per tal de formalitzar la inscripció, han d'omplir una butlleta que troba-

ran a l'OAC de l'Ajuntament, als Casals de la Gent Gran i als Centres Cívics, en els seus respectius horaris. Un cop emplenada aquesta butlleta, han de dipositar-la a les urnes que hi haurà als

espais esmentats, entre l'1 i el 17 de juny.

Les àvies que participen al Sopar de les Àvies han de cuinar una cassola per a 10 persones, que formaran part dels diversos elements culinaris que degustaran més de cinc-centes persones agermanades en aquest

sopar.

L'Ajuntament es fa càrrec de la despesa de la matèria prima, a més de convidar les àvies cuineres gratuïtament al sopar.

Si necessiteu més informació podeu posar-vos en contacte amb la regidoria de Cultura trucant al tel. 938415225.

notícies de l'Ajuntament

Assalt a una casa per robar marihuana

La Policia Local va intervenir, el passat 4 d'abril, en l'assalt d'una casa del barri de Palaudalba, on havien entrat amb l'objectiu de robar marihuana que cultivaven. El resultat va ser la detenció d'una persona per un presumpte delictes contra la salut pública.

Els fets van succeir a les 20.30h, quan una persona va trucar a la Policia Local alertant que havia presenciat com els ocupants d'un vehicle, que circulava a gran velocitat, havien llençat una eina per la finestra. Els agents es van desplaçar per comprovar l'avís i van parlar amb alguns veïns, que els van informar que havien vist dues persones que sortien d'una casa amb bosses de plàstic de grans dimensions. Inspeccionant la zona, els agents van observar un habitatge que presentava la porta d'accés forçada i oberta. Mentre comprovaven els fets, van sentir els crits d'una dona que demanava auxili des de l'interior. La dona els va explicar que uns homes encaputxats havien accedit per la força al seu domicili per tal de robar marihuana, que es van endur en bosses d'escombraries. Els agents



van observar que hi havia una plantació de marihuana en fase de creixement i una quantitat de cabdells preparada per a la seva distribució.

Amb la informació obtinguda sobre la placa de matrícula i model del vehicle, es van comprovar les hores d'accés i fugida del vehicle amb el registre dels sistemes de videovigilància, i es va derivar a la unitat d'investigació dels Mossos d'Esquadra.

Com a conseqüència dels

indicis observats, la Policia local va detenir la dona que estava a càrrec de la plantació per un presumpte delictes contra la salut pública i el cos de Mossos d'Esquadra va fer custòdia de l'habitatge per a la recollida d'indicis i desmantellament de la plantació. Paral·lelament, es van tractar els fets del robatori amb força a domicili i la defraudació de fluid elèctric, ja que el domicili estava connectat il·legalment a la xarxa elèctrica.

Nous vehicles de Protecció Civil

L'Ajuntament i l'Associació de voluntaris de Protecció Civil van signar un conveni de col·laboració, el passat desembre, mitjançant el qual l'administració local ha subvencionat aquesta entitat amb 90.507,34€ per a la compra d'un remolc i tres vehicles (una furgoneta i dos vehicles tipus pick-up) per renovar el seu parc mòbil, que estava molt envellit i comprometia l'eficàcia de les seves actuacions. Concretament, es tracta d'un

Mitsubishi L200 pick up per càrrega, un Ford Ranger XLT pick up per assistència, un Ford Transit F350L2 per transport i assistència, i un remolc escampador de sal.

Després de retolar els vehicles, se'n farà una presentació pública el proper diumenge 19 de juny, a les 12h, al Pinar de la Riera.

L'Ajuntament col·labora amb l'Associació de Voluntaris de Protecció Civil perquè pugui continuar realitzant les seves tasques assistencials.



Felicitaçió a Jordi Moreno en el Dia de les Esquadres

El Teatre-Auditori de Granollers va acollir, el passat 21 d'abril, l'acte institucional del Dia de les Esquadres de la Regió Policial Metropolitana Nord. Durant l'acte es van lliurar prop de 180 reconeixements, entre els quals al cap de la Protecció Civil de Lliçà d'Amunt, Jordi Moreno.

Tal i com s'explica a la carta del Comissari i Cap de la Regió Policial Metropolitana Nord, Sergi Pla, la concessió de la felicitació ha estat motivada per la col·laboració d'en Jordi Moreno en els esdeveniments esportius i accidents amb afectació en vies interurbanes, amb el màxim rigor, uniformitat i dedicació de servei amb total recolzament i màxima coordinació amb el cos de Mossos d'Esquadra.

Jordi Moreno s'ha mostrat molt agraït i orgullós d'aquest reconeixement que ajuda a donar visibilitat a la tasca de Protecció Civil, especialment, en les actuacions de trànsit. El cap de la Protecció Civil ha volgut traslladar la felicitació a totes les persones que formen part de l'associació de voluntaris per la seva vocació i compromís amb la tasca que desenvolupen diàriament.

Per la seva part, l'Alcalde, Ignasi Simón, ha valorat molt positivament aquesta distinció, que coincideix amb els 22 anys de servei de Jordi Moreno al capdavant del cos de Protecció



Civil de Lliçà d'Amunt. Segons l'Alcalde, aquesta felicitació "és una mostra més de la dedicació i la feina encomiable d'en Jordi Moreno liderant un servei tan important pel nostre poble". L'acte, que va comptar amb l'assistència de 750 persones, va estar presidit pel Cap i la sotscap de la Regió Policial Metropolitana Nord, el Comissari Sergi Pla i la Intendent Montse Estruch, l'alcaldesa de Granollers, Alba Barnusell i altres autoritats i comandaments del cos de Mossos d'Esquadra. Per part de Lliçà d'Amunt, l'Alcalde va assistir acompanyat del Cap de la Policia Local i de voluntaris del cos de Protecció Civil de Lliçà d'Amunt.

En el decurs de la commemoració es van fer un total de 180 reconeixements, en forma de condecoracions i felicitacions a membres del cos, policies locals, personal del servei d'administració, institucions i ciutadania.



notícies de l'Ajuntament

L'Ajuntament estrena un nou portal d'ocupació pública

Un entorn més senzill i àgil per a la persona usuària i l'automatització dels processos selectius són alguns dels punts forts de la nova plataforma.

A partir d'ara, les noves convocatòries de personal de l'Ajuntament es publicaran en un nou portal dissenyat per gestionar de forma més fàcil i eficient la contractació pública de l'ens local. L'accés al nou portal es fa a través del web municipal (www.llicamunt.cat) dins del bloc de menú "Seu electrònica", a l'apartat "Informació oficial" i, finalment, "Convocatòries de personal"; també s'hi pot accedir a través de l'enllaç curt: llam.cat/convocatories.

La nova eina, denominada Convoca, permet fer en línia tot el procés selectiu, des de la publicació de la convocatòria, passant per les inscripcions, la selecció de la persona candidata i, finalment, el tancament del procés. Les persones que vulguin participar en els processos selectius tindran una experiència

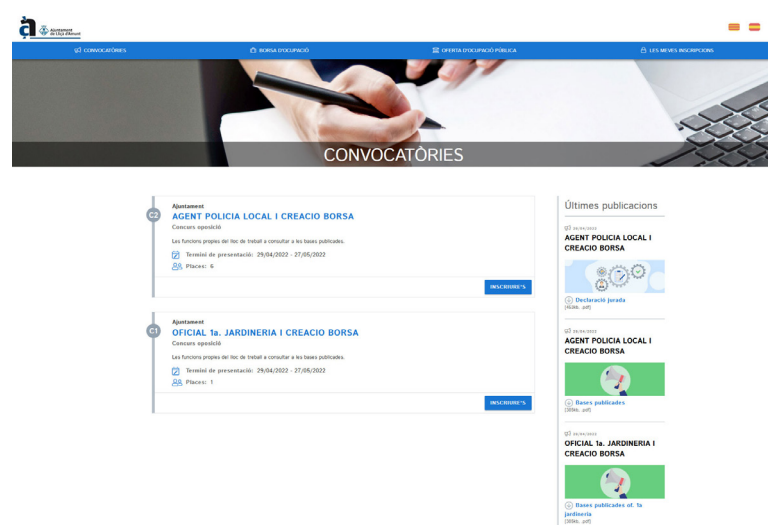

digital fàcil i intuïtiva, a través d'un formulari intel·ligent que els indicarà, de forma clara, quina documentació cal aportar. La plataforma té un disseny responsiu que garanteix la usabilitat des de qualsevol dispositiu. A més, l'aspirant podrà consultar des del seu perfil els processos en els que participa, tant del nostre ajuntament com d'altres ens locals

que treballin amb la plataforma Convoca. En relació a la gestió interna, la nova eina disminueix la càrrega de treball, eliminant la gestió prèvia de l'Oficina d'Atenció a la Ciutadania (OAC) i facilitant la validació de la documentació aportada, la gestió de les llistes d'aspirants i la creació de les borses de treball resultants.

Contractació de 10 persones en atur

La Diputació i la Generalitat en subvencionen el cost.

La Junta de Govern Local del passat 28 de març va aprovar l'acceptació tàcita de la concessió de 80.140,83 euros del fons de prestació dels "Plans Locals d'Ocupació" de la Diputació de Barcelona. Aquests diners es preveu destinar-los a 6 contractes de 6 mesos de netejadors/es (2), operari/a d'obres (1) i operaris/es de gestió de residus (3). Per altra banda, a través del

programa "Treball i Formació" de la Generalitat de Catalunya, també s'han pogut contractar 4 persones en situació d'atur, 2 majors de 52 anys i 2 no perceptores. Aquestes persones treballaran 12 mesos com a operaris/es de neteja d'equipaments (majors de 52 anys) i operaris/es de gestió de residus (no perceptores). En aquesta ocasió, la subvenció és de 77.736 euros més

16.397,76 per a acompanyament inicial en l'adaptació del lloc de treball i en el procés de recerca de feina per una posterior incorporació al mercat de treball ordinari.



Liquidació del pressupost 2021

En el Ple Municipal del passat 31 de març es va donar compte de l'aprovació, per Decret d'Alcaldia, de la liquidació del pressupost de l'exercici 2021.

Les dades econòmiques de l'informe d'intervenció mostren un resultat pressupostari positiu amb 21,5 milions d'ingressos i 20,5 milions de despeses i un romanent de tresoreria positiu per a despeses generals de 5.327.422,89 euros.

Pel que fa a l'estalvi net és de 3.819.416,84 euros i la ràtio legal de deute viu, a 31 de desembre de 2021, és del 22%.

En relació a la regla de despesa no és d'aplicació perquè continua en suspensió. L'interventor, Toni Hierro, va donar les xifres de la liquidació en el Ple i va afegir que, tot i que les regles fiscals es troben suspeses per acord del Congrés dels Diputats de 20 d'octubre de 2020, es complia amb el principi d'estabilitat pressupostària, el límit del deute i el període de pagament.

1. Drets reconeguts nets	21.554.496,53
2. Obligacions reconegudes netes	20.536.318,70
3. Resultat pressupostari previ (1-2)	1.018.177,83
4. Despeses finançades amb romanent de tresoreria (+)	2.801.012,73
5. Desviacions negatives de finançament de l'exercici (+)	991.455,82
6. Desviacions positives de finançament de l'exercici (-)	1.459.041,32
7. Resultat pressupostari ajustat (3+4+5-6)	3.351.605,06

1. Fons líquids		7.484.428,27
2. Drets pendents de cobrament		5.281.538,63
+ del Pressupost corrent	1.248.277,44	
+ del Pressupost tancat	3.938.381,52	
+ d'operacions no pressupostàries	94.879,67	
3. Obligacions pendents de pagament		2.397.339,86
+ del Pressupost corrent	906.159,95	
+ del Pressupost tancat	15.504,97	
+ d'Operacions no pressupostàries	1.475.674,94	
4. Partides pendents d'aplicació		0,00
- cobraments realitzats pendents aplicació definitiva	0,00	
- pagaments realitzats pendents d'aplicació definitiva	0,00	
I. Romanents de tresoreria total (1+2-3+4)		10.368.627,04
II. Saldos de dubtós cobrament		3.400.363,88
III. Excés de finançament afectat		1.640.840,27
IV. Romanent tresor. per a despeses grals. (I-II-III)		5.327.422,89

1. Drets reconeguts nets corrents sense qquu i c.especials	19.589.139,97
2. Obligacions reconeg. netes corrents (caps. I, II i IV)	15.201.700,03
3. Obligacions finançades rom. líquid tresoreria (cap. I, II i IV)	0,00
4. Estalvi brut (1-2+3)	4.387.439,94
5. Anualitat teòrica d'amortització i interessos	568.023,10
6. Estalvi net (4-5)	3.819.416,84
7. Promig tipus interès	0,11%
8. Promig anualitats pendents amortització	8,8

1. Total deute viu crèdits a llarg termini a 31/12/21	4.312.851,67
2. Total deute viu crèdits a curt termini a 31/12/21	0,00
3. Total risc d'aval a 31/12/21	0,00
4. Total altre deute viu a 31/12/21	0,00
5. Endeutament total a 31/12/21 (1+2+3+4)	4.312.851,67
6. Ràtio legal deute viu a 31/12/2021	22,0%

notícies del poble

Què ha dit la premsa?

Mango vincula el finançament a criteris de sostenibilitat

La firma de moda Mango ha acordat condicions de finançament vinculades a criteris de sostenibilitat. Amb Caixa Bank com a agent coordinador, l'empresa ha estès fins a 2028 el principal préstec sindicat, per un valor de 200 milions d'euros amb uns costos que es reduiran si compleix l'objectiu que el 100% de les peces distribuïdores tinguin un 100% de cotó sostenible, polièster reciclat i fibres de cel·lulosa d'origen controlat el 2025, i reduir les emissions de carboni un 10%.

Un fabricant d'equips ferroviaris opta a reindustrialitzar Bosch

Un fabricant de material ferroviari amb activitat a la comarca és el principal candidat per reindustrialitzar la Bosch de Lliçà d'Amunt, que el passat

27 d'abril va fer la seva última peça i tancarà definitivament a final de juny.

Mango crea una acceleradora d'empreses emergents

Mango ha creat una acceleradora de start-ups (empreses emergents) del seu sector. Mango StartUp busca empreses en fase de desenvolupament per fer-hi inversions de capital llavor, en especial si aporten avenços en sostenibilitat, tecnologia i en la cadena de subministrament. Aquestes empreses podran desenvolupar el negoci a la seu de Palau-solità i Plegamans, el centre logístic de Lliçà d'Amunt o el centre d'innovació de Barcelona.

La planta de Bosch rep una segona oferta de reindustrialització

La segona proposta per a la reindustrialització de la planta

que Bosch deixarà inactiva a final de juny a Lliçà d'Amunt està lluny, com la primera, de complir les expectatives de recol·locació de la plantilla. Es tracta d'una empresa de tractament de superfícies i el projecte comportaria la recol·locació de fins a 46 treballadors en un període de tres anys, una proposta lleugerament inferior a la de la primera oferta presentada, que ofería 50 recol·locacions i que els representants del comitè d'empresa ja havien advertit que era insuficient.

Societats constituïdes

- Chapa Perforada, SL, dedicada a la transformació i comercialització de metalls i ferros calibrats i derivats.

Defuncions

- Felisa Álvarez Orejuela, 78 anys. 5-4
- Montserrat Pericas Oliveras, 79 anys. 17-4

Subvencions europees per a la rehabilitació i millora energètica d'edificis

La regidoria d'Habitatge informa que la Generalitat de Catalunya ha obert la convocatòria per a la concessió de subvencions per a actuacions de rehabilitació d'edificis residencials unifamiliars i plurifamiliars, de millora de l'eficiència energètica en habitatges i d'elaboració del llibre de l'edifici existent per a la rehabilitació i la redacció de projectes de rehabilitació, finançades per la Unió Europea-NextGenerationEU.

L'Oficina Comarcal d'Habitatge ha preparat diversos documents a mode de resum d'aquestes convocatòries i les seves bases reguladores, que es poden consultar a: Tràmits d'Àmbit Tècnic - Consell Comarcal del Vallès Oriental (vallesoriental.cat).

Quin és el termini per presen-



tar la sol·licitud?

PROGRAMA 3- AJUTS A LES ACTUACIONS DE REHABILITACIÓ A NIVELL D'EDIFICI
Fins al 31 de desembre (inclòs) o fins exhauriment del fons.
PROGRAMA 4-AJUTS A LES ACTUACIONS DE MILLORA DE L'EFICIÈNCIA ENERGÈTICA EN HABITATGES

Del 7 de juny de 2022 fins al 31 de desembre (inclòs) o fins exhauriment del fons.

PROGRAMA 5-AJUTS A L'ELABORACIÓ DEL LLIBRE DE L'EDIFICI EXISTENT PER A LA REHABILITACIÓ I LA REDACCIÓ DE PROJECTES DE REHABILITACIÓ

Del 20 de juny de 2022 fins al 31

Naixements a Lliçà d'Amunt

Els pares i les mares que vulguin fer saber el naixement del seu fill/a a través del butlletí, poden lliurar una fotografia del nadó, amb el nom i la data de naixement, durant la primera setmana del mes anterior a la publicació, a través del correu electrònic comunicacio@llicamunt.cat. També hauran de signar un full d'autorització per a la publicació d'imatges de menors.

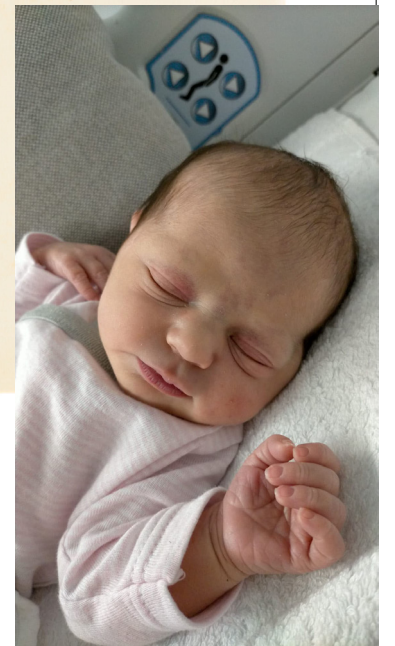

Paula Martínez Romero, nascuda el 26 d'abril de 2022

Farmàcies

Farmàcies de guàrdia diürna (de 9h a 22h):

M. Vela (Santa Eulàlia): del 27 de maig al 2 de juny
P. Esplugas (Lliçà de Vall): del 3 al 9 de juny
J. Torras (Bigues): del 10 al 16 de juny
D. Pinin (Lliçà d'Amunt): del 17 al 23 de juny
M. Trullols (Lliçà d'Amunt): del 24 al 30 de juny
Després de les 22h: Viñamata (Granollers)

Farmàcies obertes dissabtes tarda i/o diumenges matí:
Codina, Sayós, Trullols i Pinin (Lliçà d'Amunt); Salayet (Sta. Eulàlia); Torras i Lozano (Bigues)

de desembre (inclòs) o fins exhauriment del fons.

Com es sol·licita?

Telemàticament, dins del termini de la convocatòria, amb formulari en línia, on caldrà també adjuntar la documentació requerida a la convocatòria: Subvencions Next Generation per a habitatge. gencat.cat

Qui es pot beneficiar d'aquest programa d'ajuts?

En general a:

- Propietaris d'immobles, persones físiques o jurídiques (propietaris, usufructuaris o arrendataris)
- Administracions públiques
- Entitats de dret públic, empreses públiques i societats mer-

cantils participades

Per als ajuts a la rehabilitació d'edificis o per als ajuts per al llibre de l'edifici també a:

- Comunitats de propietaris
- Agrupacions de comunitats de propietaris
- Societats cooperatives

Per qualsevol dubte o aclariment: les oficines de rehabilitació dels Col·legis de l'Arquitectura Tècnica de Catalunya, en col·laboració amb el Col·legi d'Administradors de Finques i el Gremi de Constructors, assessoraran i acompanyaran la ciutadania i posaran al seu abast els seus professionals, els tècnics preparats per aconseguir l'èxit en la rehabilitació energètica dels edificis. www.otr.cat.

Opinió

Grups Municipals



Socialistes de Lliçà d'Amunt

N'hi ha qui ha començat la seva campanya electoral amb el desprestigi com a bandera. Malauradament el que heu llegit o escoltat fins ara no és res comparat amb el què vindrà. Però valoreu vosaltres mateixos: diuen que som autoritaris però hem acordat pressupostos i accions concretes (principalment durant la crisi sanitària), sense oblidar que els 15 anys que portem governant ho hem fet de la mà de diversos partits polítics; diuen que no els escoltem però han participat de l'elaboració de projectes de futur com el Pla d'Habitatge, el Pla Educatiu, del projecte del nou Centre Urbà, de la diagnosi dels ODS, i ho faran del Pla de Joventut, entre d'altres; diuen que passem el "rodet" de la majoria absoluta però només ens hem quedat sols en 3 ocasions dels 103 punts ordinaris en els 17 Plens Municipals que s'han celebrat fins ara, i en 4 mocions de les 30 que s'han debatut; i un llarg etcètera de rumors que deixaran anar per lluitar amb les armes de la mala política. Mentrestant nosaltres continuarem treballant de valent per al nostre poble.



ESQUERRA
REPUBLICANA
Lliçà d'Amunt

Setembre 2022: ERC Lliçà d'Amunt presentem una moció per incorporar un permís retribuït en cas de menstruacions doloroses. L'equip de govern en ple vota en contra i argumenten que les dones ja tenen el permís d'assumptes personals per utilitzar "com vulguin", com si una menstruació dolorosa fos un tema sobrevingut. Un mal incapacitant és motiu de baixa, excepte que aquest mal incapaciti una dona i sigui per una causa "de dones". En aquest cas ens diuen que és un assumpte personal. Maig 2022: es presenta l'esborrany de la Nova Llei de l'avortament que contempla el dret a la baixa laboral per menstruacions doloroses. Unes necessitats que, segons el PSC, les dones de Lliçà d'Amunt no tenen, sembla ser que sortint del nostre municipi sí existeixen, són visibles, són reals. Esperem que aquesta mesura sigui finalment incorporada a la Llei, entre altres mesures importants i que afecten el dia a dia d'una part de la població per raó del seu sexe. De nou ERC ens avancem en polítiques feministes i des de Lliçà d'Amunt tenim un ferm compromís per què es facin realitat.



LLIÇÀ D'AMUNT
EN COMÚ
PODEM

A En Comú-Podem, ens creiem de debò allò de " Un poble per viure".
Un poble on viure, és un poble on puguis moure't sense dependre del vehicle privat, un poble que et fa costat quan la teva estructura fa fallida i un poble on pots cobrir totes les teves necessitats, incloent l'oci i la socialització.
Els pressupostos sempre reflecteixen el model de poble que es vol, els projectes que es volen dur a terme... I al nostre grup municipal ens preocupa la manca de projectes, la falta d'optimització de recursos, la poca inversió en serveis socials o de cooperació...
Reclamem una estratègia ferma per construir un poble per tothom; feminista, accessible, solidari i que cuidi el medi ambient, evitant tales massives de boscos i requalificacions de sòl que només beneficien a les grans corporacions.
Apel·lem a la responsabilitat col·lectiva a l'hora de participar i fiscalitzar les accions de govern, governi qui governi. Veniu als plens, proposeu, participeu... Viure és prendre partit.



Lliçà d'Amunt

El primer cap de setmana de Maig el nostre poble es posa el davantal solidari en un dels actes que, per a nosaltres, és un del més solidaris de Lliçà d'Amunt. "Omplim El Rebost Solidari" és el recapte d'aliments propi del nostre municipi, el qual es va estrenar l'any passat i complementarà al similar Gran Recapte d'Aliments que el Banc d'Aliments porta a terme al novembre arreu de Catalunya.
L'Ajuntament, en col.laboració amb el "Rebost Solidari", ha organitzat la segona edició, en la qual vàrem participar com a voluntaris fent la recollida. S'ha de dir que realment et pots arribar a emocionar veient els veïns i veïnes del nostre poble com, amb el seu petit gra de sorra, fan mans i mànigues, encara que sigui amb un paquet de pasta, per ajudar a qui mes ho necessita del poble.
Només podem dir gràcies i gràcies a ells i elles, personal de l'Ajuntament, voluntaris del Rebost Solidari, supermercats i empreses del nostre poble, per fer encara més gran aquest projecte.
Fins l'any vinent!



JUNTS PER
LLIÇÀ D'AMUNT

Últimament, estem veient de forma preocupant un fet que es va repetint dia a dia, i cada vegada més sou els mateixos veïns i veïnes els que ho exposeu en les xarxes socials. Són els nostres contenidors; que s'estan convertint en petits evocadors descontrolats on podem veure qualsevol classe de deixalla, passant per ferralla, runa i tota mena d'electrodomèstic o mobiliari. Aquest fet abans més aïllat s'està convertint en un element usual en els nostres carrers i del paisatge del nostre municipi. És cert que un dels grans motius és l'incivisme individual de cadascú, i una manca de sentiment del bé comú com d'un propi; però també és cert que no veiem solucions per part de l'Equip de govern per a combatre aquest fet. Estem esperant les propostes o accions que han de revertir aquesta situació, al mateix temps que continuem esperant des de l'oposició el grup de treball per intentar aportar solucions que el PSC, pel que sembla no té...ja que assumir el cop i apujar els impostos, per nosaltres no és la solució, i per mostra un botó.

Aquests escrits s'han de lliurar, durant la primera setmana del mes anterior a la publicació, a través del correu electrònic comunicacio@llicamunt.cat, personalment, per fax (938 414 175) o per correu ordinari (c. d'Anselm Clavé, 73 08186 Lliçà d'Amunt) a la regidoria de Comunicació de l'Ajuntament. Han de tenir una extensió màxima d'uns 800 caràcters amb tipografia Arial i cos 12. El butlletí no comparteix necessàriament el contingut de les opinions signades.

El Tenes i l'Hipàtia, el treball des de l'entorn i per l'entorn

El divendres 6 de maig, l'Institut Hipàtia vam tancar la setmana de treball al voltant del riu Tenes amb la trobada al parc del Tenes. Vam poder sentir la lectura de poemes de l'alumnat de 2n i de 4t i va ser el moment de la ja tradicional plantada d'un arbre a la llera del riu per part de l'alumnat de 4t. Amb aquest acte simbòlic volem evidenciar el pas dels nostres alumnes i l'arrelament al territori.

La setmana del projecte "Tornem al Tenes 21-22" va començar amb una bicicletada riu amunt amb l'alumnat de 1r a 3r. Cada curs va tenir el seu espai propi i per cada nivell aquesta activitat tenia un objectiu diferenciat.

Aquesta edició de treball al Te-

nes per a nosaltres era encara més especial perquè és la última vegada que l'alumnat de 1r en pot participar. En el procés de tancament que s'inicia el curs que ve i la pèrdua d'aquest curs, el projecte també comença el seu tancament. La relació amb el riu i l'entorn serà present a l'Hipàtia fins el darrer dia perquè per a nosaltres és part fonamental del nostre projecte educatiu. No només durant aquesta setmana, si no en la vida del centre i més enllà com ho evidencia la participació de l'alumnat de 4t en la neteja i conservació de la llera i les activitats acadèmiques, esportives i tutorial que hi desenvolupem.

Institut Hipàtia d'Alexandria



"La Sagrera, Nit d'estiu"

Després de dos anys de pandèmia, l'Associació Barri La Sagrera de Lliçà d'Amunt prepara una nova edició de "La Sagrera, Nit d'estiu". Serà el dissabte 2 de juliol, a partir de les 7 de la tarda.

"La Sagrera, Nit d'estiu" consisteix en un seguit d'actes que se celebren pels carrers veïns de l'Església de Lliçà d'Amunt durant una tarda-vespre i on en destaca, per sobre dels altres, l'exposició de la creació artística de persones relacionades amb Lliçà. Els artistes que hi estiguin interessats, poden posar-se en contacte amb l'associació (barrilasagrera@gmail.com). Paral·lelament, hi ha diverses activitats perquè es pugui gaudir i redescobrir pausadament el barri.

I Concurs de poesia visual de Lliçà d'Amunt 2022 Barri de la Sagrera

Enguany, l'Associació Barri La Sagrera de Lliçà d'Amunt, amb la col·laboració de l'Ajuntament, organitza el I concurs de Poesia Visual de Lliçà d'Amunt.

El concurs consisteix a crear una poesia visual, creació poètica i experimental basada en recursos visuals. La temàtica és "Una nit d'estiu". Hi podrà participar qualsevol persona major de 14 anys. Hi haurà dues categories: juvenil (de 14 a 17 anys) i general (majors de 18 anys). Els treballs/obres hauran de ser tramesos en format PDF a l'adreça electrònica concurslasagrera@gmail.com. El termini màxim de presentació serà el dia 15 de juny. Els premis seran econòmics per a la categoria general i un val per material escolar per a la categoria juvenil, i el primer premi de la categoria general serà la imatge de la publicitat de la

festa de La Nit d'Estiu de l'any 2023. El jurat estarà compost per l'artista plàstic i poeta visual Miquel A. Mercader, una representant de la Biblioteca Ca l'Oliveres, el poeta visual i fotògraf Guillem Dotú, l'artesana de Lliçà d'Amunt Roser Nadal i un representant de la comissió de les festes del barri de la Sagrera.

Les obres guanyadores es faran públiques durant la festa de La Nit d'Estiu del barri de la Sagrera, a les 8 del vespre. Les 20 millors obres segons el criteri del jurat (15 generals i 5 juvenils) seran exposades el dia de la mateixa festa en un espai en un format físic i també s'exposaran durant el mes de juliol de 2022 a la biblioteca de Ca l'Oliveres. Podeu trobar les bases del concurs al web municipal.

Associació Barri La Sagrera de Lliçà d'Amunt

Verbena de San Juan

La verbena de San Juan se farà el 23 de juny en el Patinodrómo de Cal Estapé. Habrá cena popular (con mesas y sillas), música en directo con la cantante Esmeralda, coca y cava. Todo eso por solo 10€ el socio y 15€ el no socio.

Tiquets a la venta del 1 al 21

de junio. Lugar donde se pueden recoger los tiquets:

- Local social de Cal Artigas: martes y miércoles, de 16.30 a 18h

- Local social de Cal Estapé: lunes y viernes de 16.30 a 18h

Asociación de Vecinos La Serra

dijous 23 de juny de 2022
2 quarts de 10 del vespre
plaça Catalunya de Lliçà d'Amunt

revetlla de sant Joan



sopar + ball

sopar en base a aquest menú:

amanida: enciam, tomàquet, olives, pastanaga, pebrot, ou dur, espàrrec blanc i tonyina

costella porc amb patata caliu

coca crema i coca fruites

pa, aigua, vi i cava



El cost és de 22 euros per persona

Pels no socis, 25 euros per persona

Les taules són de 6 persones

Compra tiquets: dies feiners de dilluns a divendres, de 5 a 8 de la tarda, al Casal de la Gent Gran de Lliçà d'Amunt, fins el dimecres 15 de juny de 2022

ASSOCIACIÓ GENT GRAN
LLIÇÀ D'AMUNT
La Vall del Tenes

Activitats de la UEC

TRESCADES DE LA UEC DE LA VALL DEL TENES

El GR 5 o Sender dels Miradors Diumenge 12 de juny

ETAPA 4: Variant de l'etapa. Collbató al Monestir de Montserrat (Anoia-Baix Llobregat). Uns 16 km i 700 m d+. Dificultat moderada.

DIAPPOSITIVES A LA FRESCA
Diapositives a la Fresca'22

Els dijous 30 de juny, 7 i 14 de juliol, a partir de les 22h al pati de l'escola de música.

Passis audiovisuals de temàtica d'esports de muntanya i viatge.

Per més informació: www.uec-valltenes.com i www.feec.cat

Unió Excursionista de Catalunya (UEC) de la Vall del Tenes

OPINIO

Entitats i Bústia del lector

Síl·labes de vidre: Vanidad y vergüenza

He despertado esta mañana más pronto de lo habitual. Me he dirigido al baño y, al mirarme en el espejo, me ha gustado lo que he visto. Tenía, eso sí, el cabello revuelto y legañas en los ojos. Me he desnudado para darme una ducha tibia.

Al salir, he vuelto a mirarme en el espejo, satisfecho de lo que veía. He pensado que parecía el David de Miguel Ángel. Me he sonreído a mí mismo ante esta idea y mi sonrisa era perfecta: una hermosa hilera de dientes blancos. He peinado mi abundante pelo oscuro y me he puesto algo de brillantina para mejorar aún más mi aspecto. Me he afeitado y mi lindo cutis ha quedado suave y sin asperezas.

Después, de nuevo en la habitación, me he perfumado todo el cuerpo con mi "Bob & Eight". En el vestidor he tardado en elegir las prendas. Al final he seleccionado una de las camisas blancas de mi colección "Gucci", combinada con una corbata "Cotton Club", unos "bóxer" también "Gucci" y un traje oscuro con raya diplomática de "Armani". Calcetines de ejecutivo y zapatos negros "Sebago".

Concluida la ceremonia de vestirme, he abierto el armario, donde un espejo ha reflejado mi hermoso cuerpo, ahora elegante y engalanado. He salido de mi coqueto piso y, al entrar en el ascensor, he repasado mi agraciado semblante en el espejo mientras quitaba unas motas de polvo del traje.

Ya en la calle, Sebastián, el portero, me ha sonreído y ha inclinado respetuosamente la cabeza como saludo.

Hace un día brillante y luminoso, el cielo azul y la agradable temperatura invitan a ir paseando al trabajo. En el camino me cruzo con hermo-

sas mujeres que me sonrían pícaras y algunas se ruborizan y desvían la mirada hacia el suelo.

La verdad es que hoy en especial me siento alegre y atractivo. Ya a primera hora he notado que la energía que irradiaba era como un imán y, en el corto paseo que hay andando desde mi sofisticado piso hasta mi trabajo, noto que soy una atracción irresistible para cualquier ser humano que se cruza en mi camino, me miran y sonrían. Cada vez me siento más seguro de mí mismo; y eso que no podría decirse que la falta de seguridad sea un rasgo de mi carácter, más bien al contrario, tal como lo confirman las múltiples mujeres que han dejado una muesca en mi cama. Esta característica de mi personalidad siempre la he considerado un don. Aunque, inexplicablemente, con el paso del tiempo, he dormido solo muchas veces. Al llegar al edificio de oficinas, para dirigirme a mi despacho en la planta treinta y tres, he cogido el ascensor con otras personas. Entre ellas había dos jóvenes que anteriormente habían sido mis amantes. Ambas me han sonreído, del mismo modo que hoy lo hacen todos aquellos con los que me cruzo: repasándome de arriba a abajo. Después se han mirado entre ellas y han soltado una leve carcajada, que he atribuido a las confidencias sexuales sobre mí que, con toda seguridad, han compartido.

Al llegar a mi planta, me he despedido de ambas, he salido, grácil, del ascensor y me he dirigido sin demora al despacho de mi jefa. Sé que me espera para la reunión de las 8:30 a.m. Llego tarde, como es habitual. Esta demora voluntaria es mi prerro-



gativa masculina y personal. Al entrar, allí está Judith, sentada en el quicio de la mesa, leyendo un informe, con su traje chaqueta negro y sus largas piernas cruzadas, mostrándome sus rodillas bajo unas medias de rejilla. Me he quedado contemplando su atractivo y sensual cuerpo, mientras ella terminaba de leer. Al finalizar me ha mirado y he sentido cómo su mirada recorría mi cuerpo. Después de unos segundos en los que no ha podido borrar una sonrisa de sus labios, me ha dicho:

—Narciso...

Y ha vuelto a callar unos segundos. Yo me he sentido atractivo y magnético.

—Dime, belleza —le he dicho, con mi mejor sonrisa.

—Antes de empezar..., súbete la bragueta.

Jordi Morales
Ateneu Cingles de Bertí
www.ateneucb.cat



CAMPAMENTS 2022

DEL 23 AL 30 DE JULIOL A SALDES

INSCRIPCIONS

Nens/es inscrits a l'esplai 1 de Juny
Nens/es no inscrits a l'esplai 17 juny
Data límit dimecres 6 Juliol



PREUS

Nens/es inscrits a l'Esplai - 135€
Nens/es no inscrit a l'Esplai - 150€
Infants de p5 a 1r que venen 4 dies - 90€



Més informació
bustia@esplaillica.cat
www.esplaillica.cat

Reunions informatives

1ª - Divendres 17 Juny
2ª - Divendres 8 Juliol

Tricric celebra el Dia de l'orgull LGTBIQ+

Aquest any, des de l'Associació Juvenil Tricric, tornem a celebrar el Dia de l'orgull LGTBIQ+ amb diferents activitats. Convoquem tothom a la plaça Catalunya el dia 26 de juny, on trobaran activitats infantils i casetes informatives. També farem pintades als bancs de la plaça amb motius de les banderes del col·lectiu, tot acompanyat de música i bon ambient. L'acte durarà



de les 17:00 a les 20:00h, no us ho podeu perdre!

Associació Juvenil Tricric

Banda què???

Assajos oberts al públic de la Bandeltes. Descobriu com treballa la banda, experimenteu la música en directe i, si us animeu, formeu-ne part!

Els dissabtes 4 i 18 de juny a les 10.30h a l'Escola de Música de la Vall del Tenes (carrer Folch i Torres, 117). Cal fer reserva prèvia a bandeltes@gmail.com, indicant a l'as-



sumpte "Bandaquè", el vostre nom, quantes persones i el dia que voleu venir.

Bandeltes

Telèfons

Servei Apropa'm
 666 560 593
Biblioteca Ca l'Oliveres
 938 607 116
CAP La Cruïlla
 938 415 250
CAP Paludàries
 938 640 090
Casal de la Gent Gran
 938 416 155
Casal de la Gent Gran de Paludàries
 930 014 988
Escola Miquel Martí i Pol
 938 607 505
Escola Els Picots (antiga Països Catalans)
 938 415 605
Escola Els Picots (antiga Sant Baldiri)
 938 414 652
Escola Rosa Oriol i Anguera
 938 435 725
Centre Cívic Ca l'Artigues
 938 607 350
Centre Cívic Paludàries
 938 646 010
Correus i Telègrafs
 938 419 087
Deixalleria
 938 415 871
Deixalleria de Paludàries
 938 639 951
Escola Bressol Municipal Nova Espurna
 938 415 331
Escola Bressol Municipal Paludàries
 938 645 954
Escola de Música La Vall del Tenes
 938 414 886
Escola de Persones Adultes de la Vall del Tenes
 93 841 63 43
Espai Jove El Galliner
 938 607 227
Esplai
 938 415 695
Farmàcia Esplugas
 938 439 121
Farmàcia M. Codina
 938 415 587
Farmàcia Mas
 938 414 778
Farmàcia Portabella
 938 439 301
Farmàcia Trullols
 938 435 165
Farmàcia M. Sayós
 938 416 105
Farmàcia D. Pinín
 934 568 409
INS Lliçà
 938 416 625
INS Hipàtia d'Alexandria
 938 416 216
Jutjat de Pau
 938 607 216
Local Social Ca l'Artigues
 938 607 064
Local Social Can Costa
 938 415 563
Local Social Ca l'Esteper
 938 416 710
Local Social Can Farell
 938 435 256
Local Social Mas Bo i Can Lledó
 938 417 629
Local Social Can Salgot
 938 417 770
Local Social Can Xicota
 938 414 429
Local Social Can Rovira Nou
 930 234 409
Oficina Municipal d'Informació al Consumidor
 938 415 225
Organisme de Gestió Tributària
 934 729 138
Parròquia
 938 415 054
Pavelló Municipal d'Esports
 938 607 025
Polícia Local
 938 607 080
Protecció Civil
 938 416 541
Recollida de trastam a domicili
 938 415 225
Registre Civil
 938 607 214
Servei d'Informació sobre Drogues
 649 630 134
Servei d'Ocupació de la Vall del Tenes
 938 415 812
SOREA (avaries)
 900 304 070
Taxi Pujol
 620 990 790

àgenda't

MAIG

Dissabte
4

L'HORA DEL VERMUT A CA L'OLIVERES: TAST D'OLIVES
Biblioteca Ca l'Oliveres Hora: 12h

Diumenge
5

BALLADA DE SARDANES
Parc del Quiosc Hora: 11h
 Organitza: Tocats per la sardana

Dimarts
7

TORNEIG DE FUTBOLÍ
Espai Jove El Galliner Horari: de les 17.30h a les 19.30h

Dissabte
11

TROBADA INFANTIL I BALLADA DE SARDANES
Pati de l'Institut Lliçà Horari: de les 11h a les 14h
 Organitza: Ball de gitanes

NIU DE PARAULES: "UN DIA AL MAR"
Biblioteca Ca l'Oliveres Hora: 11h
 A càrrec de Marta Arnaus. Adreçat a famílies amb infants fins als 3 anys. Inscripció prèvia a partir de l'1 juny.

Diumenge
12

TRESCADES DE LA UEC DE LA VALL DEL TENES: EL GR5 O SENDER DELS MIRADORS
 Organitza: UEC de la Vall del Tenes

PRESENTACIÓ DEL NOUS CAMIONS D'ESCOMBRARIES I DE LA CAMPANYA DE RECICLATGE
Aparcament de la Piscina Municipal Horari: de 10h a 13h

Dimarts
14

TALLER CREATIU
Biblioteca Ca l'Oliveres Hora: 17.30h
 El taller tindrà com a tema principal "LA CASA". A càrrec de Glòria Nicolau. Adreçat a infants a partir de 4 anys. Inscripció prèvia a partir de l'1 de juny.

Divendres
17

VISITA AL JARDÍ BOTÀNIC DE MONJUÏC

Dissabte
18

CONTES AL VOL: CONTE + TALLER "BENVINGUDA LUPE"
Biblioteca Ca l'Oliveres Horari: d'11h a 12.30h
Benvinguda, Lupe és una meravellosa obra il·lustrada que ens parla sobre la importància de mostrar-nos al món tal com som. A càrrec d'Eva Palomar (autora del llibre) i Marta Rodón (contacontes). Adreçat a famílies amb infants a partir de 4 anys. Inscripció prèvia a partir de l'1 de juny.

Diumenge
19

PRESENTACIÓ DELS NOUS VEHICLES DE PROTECCIÓ CIVIL
Pinar de la Riera Hora: 12h

Dimarts
21

INSTANTS MUSICALS
Biblioteca Ca l'Oliveres Hora: 17.30h
 15 minuts de música a càrrec dels alumnes de l'Escola de Música de la Vall del Tenes. Adreçat a tots els públics.

CLUB DE LECTURA
Biblioteca Ca l'Oliveres Hora: 18h
 Tertúlia literària sobre la novel·la "Un mar de mars, quadern de viatge" de Rosa Serra, amb la visita de l'autora. A càrrec de Lola Tresserras. Adreçat a adults.

Dimecres
22

TALLER DE POLSERES DE FIL
Espai Jove El Galliner Horari: de 17.30h a 19.30h

CAMPANYA DE DONACIÓ DE SANG
Centre Cívic Paludàries Horari: de 17h a 20.30h
 Organitza: Banc de Sang i Teixits

Dimecres
29

TALLER DE BRODAT RUS O AGULLA MÀGICA
Biblioteca Ca l'Oliveres Hora: 18h

Més activitats

JOCS DE TAULA DE NATURA
Biblioteca Ca l'Oliveres
 Podràs emparellar diferents espècies d'ocells, relacionar els arbres amb la seva fulla, relacionar la petjada amb el seu animal, i aprendre sobre els rapinyaires.

ACTIVITATS PER CELEBRAR EL DIA DEL MEDI AMBIENT I LA SETMANA DE LA NATURA

ACTIVITATS PER CELEBRAR EL DIA INTERNACIONAL DE L'ORGULL LGTBI+

NITS JOVES D'ESTIU

CLOENDES D'ACTIVITATS DELS CENTRES CÍVICS

EXPOSICIÓ "ESCOLA PARVULARI L'ESPERANÇA"

REVELLLES DE SANT JOAN

DIAPPOSITIVES A LA FRESCA

ASSAJOS OBERTS AL PÚBLIC DE LA BANDELLENES

— PÚBLIC INFANTIL
 — JOVENT
 — PERSONES ADULTES
 — GENT GRAN
 — TOTS ELS PÚBLICS