

Nou traçat del Quart Cinturó i supressió de l'Eix del Tenes **PÀG. 3**



El C.B. Lliçà, semifinalista del Campionat de Catalunya **PÀG. 4**



Les festes de barri omplen els caps de setmana d'estiu **PÀG. 6**



Resultat de les eleccions europees a Lliçà d'Amunt **PÀG. 22**



Informa't

Butlletí de Lliçà d'Amunt

Número 22
Juliol i Agost de 2009
Periodicitat mensual
Publicació gratuïta

L'Alcalde de Lliçà d'Amunt, nou president de la Mancomunitat de la Vall del Tenes



La Mancomunitat de la Vall del Tenes canviarà de president aquest juliol. L'Alcalde de Santa Eulàlia de Ronçana, Enric Barbany, donarà el relleu a l'Alcalde de Lliçà d'Amunt, Ignasi Simón, en la presidència de la Mancomunitat fins al final de la legislatura. La Mancomunitat de la Vall del Tenes és un ens supramunicipal que va sorgir fa 30 anys per les necessitats comunes que tenien els pobles de Bigues i Riells del Fai, Santa Eulàlia de Ronçana, Lliçà d'Amunt i Lliçà de Vall. En l'actualitat la Mancomunitat té diferents unitats de serveis.

PÀG.3



Dra. Silvia M. Kotler Morchio col. 1460



Després de 25 anys d'experiència continuem innovant amb els últims avanços del món...ARA...

COSMÈTICA DENTAL
(en una sola sessió)

TOTES LES ESPECIALITATS PER A NENS I PER A ADULTS

HORARIS: DE DILLUNS A DISSABTES
NO TANQUEM AL MIG DIA
OBERT A L'AGOST

TELÈFONS: 938414184 / 938435083

E-MAIL: amuntdent@hotmail.com
BARONIA DE MONTBUI 63
08186 LLIÇÀ D'AMUNT

abans



després



Editorial



Ignasi Simón Ortoll
Alcalde

Aquest mes de juliol assumeixo la presidència de la Mancomunitat de la Vall del Tenes que integra els pobles de Bigues i Riells, Santa Eulàlia de Ronçana, Lliçà de Vall i Lliçà d'Amunt, un fet que m'omple d'orgull. La Mancomunitat de la Vall del Tenes ha complert 30 anys aquest 2009. Han estat 30 anys de serveis a una població en constant creixement. Avui som actualment uns 35.000 habitants.

Enguany tenim 429 alumnes a l'IES La Vall del Tenes, 340 alumnes a l'Escola de Música, al voltant de 80 alumnes anuals al SEFED i 3.227 persones inscrites al Servei d'Ocupació de la Vall del Tenes. A més a més s'han ofert activitats culturals als 3.683 alumnes dels diferents centres educatius (escoles bressol, infantil i primària), mobilitzant 301 autocars. També tenim en funcionament un servei d'atenció a la dona i un servei de prevenció de drogues. Pel que fa als projectes estem treballant en dues grans línies: mobilitat i paisatge. El projecte del Bus Exprés, La Carta del Paisatge o el segell turístic "Vall del Tenes. El Jardí del Vallès" responen a aquestes línies de treball.

Molts d'aquests projectes i serveis prestats a la ciutadania no haurien estat possibles sense aquesta força que la Mancomunitat ens dona. És per això que la Mancomunitat segueix en funcionament i amb més salut que mai, impulsada per persones que hem cregut i creiem en el que fem; aquesta és la clau de l'èxit.

El repte que em planteja la presidència de la Mancomunitat l'afronto convençut de la importància del lideratge que des de Lliçà d'Amunt li donarem, perquè d'aquesta manera, d'aquí 30 anys puguem continuar afirmant que la Mancomunitat de la Vall del Tenes és indispensable.

Enquesta ciutadana *Coneix la Mancomunitat de la Vall de Tenes? Sap quins serveis ofereix?*



No la conozco. Me suena pero no sé qué es. Yo ya tengo las nietas mayores. Antes, cuando eran más pequeñas, puede que hubiera sabido algo.

Soledad Lerenas
Sant Baldiri



Sí, però com que no tinc canalla que vagi al col·legi, no sé massa cosa. El que estan fent està ben fet. Està molt bé. Els meus fills van anar a l'institut a Santa Eulàlia i, en aquell temps, estava tot molt bé.

Maria Dolors Fontserè
Sant Baldiri



No en sé gaire. Abans sé que compartíem la Policia. I, del demés, poca cosa sé. Com que no tinc fills, segurament per això la desconec més. Crec que la formen Santa Eulàlia, Riells, Lliçà de Vall i Lliçà d'Amunt.

Miquel Ciurana
Can Xicota



No tengo ni idea. Ni me suena el nombre. Llevo poco tiempo aquí.

Antonio Piña
Pinedes del Vallès



Sí, me suena. La forman Lliçà d'Amunt, Lliçà de Vall, Santa Eulàlia i Bigues. ¡No he hecho viajes con mis hijos al instituto de Santa Eulàlia, a todas horas!

Gloria González
Can Salgot

URBANISME

Nou traçat del Quart Cinturó i supressió de l'Eix del Tenes

El Pla Territorial Metropolità de Barcelona, que afecta el municipi de Lliçà d'Amunt, s'ha aprovat inicialment, amb un nou traçat del Quart Cinturó o Ronda del Vallès.

La nova proposta neix d'una percepció en que l'automoció ha perdut en benefici del ferrocarril part del seu protagonisme.

L'avantprojecte anterior a la proposta actual definia un traçat sobre el que l'Ajuntament de Lliçà d'Amunt va presentar una possible alternativa. A hores d'ara i sense conèixer el detall del recorregut, l'equip de govern assegura, amb prudència, que les modificacions introduïdes tenen en compte les seves valoracions.

Però, no era aquesta l'única via que podia afectar el nostre territori. També hi havia l'Eix del Tenes, que actualment ha deixat d'existir.

Aquesta és una molt bona notícia, segons l'equip de govern, que permet el final desitjat per salvar la plana del Tenes. Ja ve de temps la pretensió de Lliçà d'Amunt d'allunyar aquesta via de pas.

L'entredit dels criteris que definien com a necessari l'Eix del Tenes ha fet possible la seva supressió. Segons l'equip de govern, ha estat la fortalesa del consens entre les poblacions veïnes el que ho ha fet possible. Aquest consens s'ha basat en l'estima pel territori i en la valoració del sistema de transport com a xarxa interconnectada.



CAN COMAS



PLANA AGRÍCOLA DEL TENES AMB LA MASIA DE CAN PUIG I L'ESGLÉSIA DE SANT JULIÀ AL FONS



RIU TENES

Quintana tintoreria avançada

Especialistes en neteja d'edredons i peces delicades

HORARI
de dilluns a divendres
de 9,00 a 13,30
de 16,30 a 20,00
dissabtes de 10,00 a 13,30

c/ Anselm Clavé, 74 (davant de l'ajuntament) Lliçà d'Amunt
Tel. 93 841 57 45 www.quintanaintoreria.com

6 i 4 places, truqueu al 622 612 466

Si necessita desplaçar-se

Portar als nens a l'escola

Fer un viatge en grup

Fer una rehabilitació

Sortir a sopar

PER TOT EL QUE CALGUI

Activitats extraescolars

Encàrregos especials

Recollides

Sortides culturals

Oblidi's de buscar parking!

TAXI
SANTA EULÀLIA
622 612 466
www.taxisantaeulalia.com

TAXI
SANTA EULÀLIA
David Tamayo mail@taxisantaeulalia.com

ESPORTS

El C. B. Lliçà d'Amunt, a les portes de la final del Campionat de Catalunya de Bàsquet disputat a Lliçà

L'equip júnior masculí de primer any del Club Bàsquet Lliçà d'Amunt, que juga a la màxima categoria de la seva edat (preferent), no va aconseguir classificar-se per a la final d'aquesta categoria del Campionat de Catalunya, que es va disputar el passat 24 de maig al Pavelló Municipal d'Esports del nostre municipi.

L'equip lliçanenc va competir a la "final four" juntament amb l'Avantmèdic-Lleida B, el Siemens Cornellà B i el C. B. Santpedor B.

Al matí, en primer lloc, el Lliçà d'Amunt B (1r classificat de la fase regular) es va enfrontar amb el C. B. Santpedor B (4t classificat de la fase regular). Aquest partit va acabar amb el resultat de 56-65 i l'equip lliçanenc, desconsolat, es va quedar a les portes de jugar la final. En segon lloc, el Siemens Cornellà B es va enfrontar amb l'Avantmèdic Lleida B. Aquest partit va acabar amb el resultat de 58-79 a favor de l'equip lleidatà.

Així doncs, a la tarda, es va jugar la final entre el C. B. Santpedor i l'Avantmèdic Lleida B. Aquest partit va acabar amb el resultat de 62 a 58 a favor del Santpedor.

Per tant, el C. B. Santpedor B va guanyar el Campionat de Catalunya de Bàsquet de la categoria Júnior Masculí de 1r Any.

El Club de Bàsquet Lliçà d'Amunt va organitzar diferents d'activitats paral·leles per tal de fer d'aquest esdeveniment una festa, que va acollir uns dos-cents espectadors.

Els components de l'equip júnior masculí de primer any del Club de Bàsquet Lliçà d'Amunt són: David Custodio, David Segura, Lluís Pérez, Immanol Gómez, Oriol Nadal, Xavier Parera, Yeraí Pérez, Gerard Anglès, Oriol Dabad, Nil Datsira i Marc Muñoz. Tots ells estan dirigits per David Borrell i compten amb les anotacions estadístiques de Lluís Datsira.

L'acte va comptar amb la presència de Joan Puig, delegat federatiu, i de Francesc Fagella, directiu de la Federació Catalana de Basquetbol. La re-



LLIÇÀ D'AMUNT-C.B. SANTPEDOR (FOTO BASQUETMANIÀTIC)



ELS GUANYADORS, EL C.B. SANTPEDOR

presentació de l'Ajuntament va anar a càrrec de l'Alcalde, Ignasi Simón, i el regidor d'Esports, Juan Miguel Valderrama.

Un cop acabada la final, Francesc Fagella, en representació de la Federació Catalana de Basquetbol, va fer lliurament del trofeu als desconsolats sots-campions, l'Avantmèdic Lleida B. Seguidament, l'Alcalde, Ignasi Simón, va fer lliurament del trofeu als eufòrics campions, el C. B. Santpedor B.

L'entrenador del Lliçà d'Amunt B, David Borrell, va comentar que la derrota els havia deixat un mal gust de boca, després d'haver fet una bona temporada i haver quedat líders de la lliga regular. Borrell va consolar els jugadors amb paraules d'elogi per la temporada que havien dut a terme, dient-los que també era un premi haver arribat fins aquí. Borrell també va tenir paraules d'agraïment per l'afició, que va omplir el Pavelló Municipal d'Esports. Segons l'entrenador, es va crear un clima molt esperançador per haver quedat líders de la lliga regular i per jugar-se la final al poble, que semblava que no es podia fallar i aquesta expectativa creada va jugar en contra de l'equip lliçanenc, per la pressió que els va suposar.



REPRESENTANTS DE L'AJUNTAMENT I LA FEDERACIÓ

ESPORTS

Gran participació al Festival de cloenda d'activitats esportives

El Pavelló Municipal d'Esports va acollir, el passat 29 de maig, el Festival de Cloenda d'Activitats Esportives de l'Escola Esportiva Municipal i del Gimnàs del Pavelló Municipal d'Esports, amb motiu de la finalització de la temporada 2008-2009.

El festival es va iniciar amb una desfilada de presentació dels 235 esportistes que hi van participar. Seguidament, els participants en aquest esdeveniment esportiu van realitzar exhibicions de diferents modalitats esportives com batusca, jazz, karate, steps, aikido, dansa del ventre, activitat física per a gent gran i el ball del grup The Starlets. Després de dedicar moltes hores assa-

jant els seus esports preferits, els esportistes van fer passar una bona estona a tot el públic present.

Un cop acabades les exhibicions, el festival va finalitzar amb una caiguda de globus damunt dels esportistes que, tot ballant al ritme de la música, van desitjar molt bon estiu a tot el públic present.



PARTICIPANTS AL FESTIVAL D'ENGUANY

Torna "La Bombonera"

Torna el torneig més emblemàtic dels estius a Lliçà d'Amunt "La Bombonera" que es durà a terme a les instal·lacions que popularment han adoptat el nom del torneig al costat del camp de futbol municipal.

El torneig es dividirà en dos caps de setmana. S'iniciarà el 10, 11 i 12 de juliol el primer cap de setmana i finalitzarà el 17, 18 i 19 del mateix mes. Sempre jugant partits els divendres, dissabte i diumenge.

Un cop més els joves membres de l'Atletic Lliçà organitzen un torneig caracteritzat pel bon ambient i la diversió juntament amb la col·laboració de l'Ajuntament de Lliçà d'Amunt.

Hi haurà les mateixes activitats de sempre i varies novetats que de ben segur faran del campionat una cosa més que fer esport. Hi haurà concursos, retransmissions, música etc.

Amb la sèrie de millores que l'Ajuntament ha realitzat, es podrà gaudir d'unes instal·lacions excel·lents.

Serà el punt de trobada i de referència de practicants i aficionats del mes de juliol.

No dubteu en formar un equip i participar, quants més serem, més riurem!!

Més informació i inscripcions als telèfons: 653.546.298 i 647.241.135

Campionat Provincial de BTT a Lliçà d'Amunt

El passat dia 31 de juny, l'Amunt Club Ciclista conjuntament amb l'Ajuntament de Lliçà d'Amunt va organitzar el Campionat Provincial de BTT – Barcelona 2009.

Aquest acte va ser una fita molt important dintre del món del ciclisme tot terreny en la que varen participar equips de tota la província de Barcelona.

Aquesta competició amb tant de ressò dintre de l'àmbit esportiu va comptar amb una xifra aproximada de cent participants i més de quatre cents espectadors durant tot l'acte.

La prova es va dur a terme a la zona de Can Moncau gràcies a la cessió dels terrenys per l'organització del campionat.

Cal dir que es va comptar amb la presència del ciclista professional resident a Lliçà d'Amunt Joaquim Rodríguez com a representant del món de l'esport i de l'Alcalde Ignasi Simón i el regidor d'Esports Juan Miguel Valderrama com a representants municipals.

Va ser una cursa molt profitosa pels ciclistes locals que van aconseguir varis podis en diferents modalitats.



ELS LLIÇANENCS TAMBÉ VAN PUJAR AL PODI

Finalització de les lligues de lleure de botxes i futbol sala

Les lligues de lleure de botxes i de futbol sala van finalitzar el passat mes de maig.

La lliga de lleure de Botxes ha comptat amb 14 equips participants, entre locals i foranis. Els tres primers classificats han estat:

- 1r- Can Marquès**
- 2n- Pineda 07**
- 3r- Can Costa**

A la lliga de lleure de Futbol Sala hi han participat 11 equips, entre locals i foranis. Els tres primers classificats han estat:

- 1r- Can Roure**
- 2n- Font del Bou**
- 3r- Pineda del Vallès**

FUTBOL SALA

LLIÇÀ D'AMUNT

8 - MD LONDON 2

El passat dissabte dia 16 de maig el primer equip del Futbol Sala Lliçà d'Amunt va disputar un partit amistós contra el MD London anglès que estava de stage esportiu per Catalunya.

El partit va ser de resultat còmode pels de casa però va ser difícil de jugar donada la gran condició física dels rivals.

Va ser una manera d'unir dos clubs i dues aficions gràcies a l'esport.

CULTURA

Les festes de barri omplen els caps de setmana d'estiu

Un any més arriben les festes de barri, que omplen els caps de setmana d'estiu.

A finals de juny, es va encetar el calendari de les festes de barri d'aquest estiu, que s'allargarà fins a mitjan agost. Durant gairebé dos mesos, cada cap de setmana algun dels barris del municipi celebrarà la seva festa.

Totes les festes de barri compten amb una programació d'activitats diversa: jocs infantils, campionats esportius, sopars populars, balls, etc.

Aquesta programació està organitzada per les associacions de veïns i s'adreça a tots els veïns del barri.

A continuació us detallem la programació de les festes de barri d'enguany per a tots els veïns de Lliçà d'Amunt de cada barri i els d'altres barris que vulguin compartir la seva festa.



SOPAR I BALL



ANIMACIÓ INFANTIL

FESTES DE BARRI

FESTA DEL BARRI DE L'ALIANÇA

Dissabte 4 de juliol

Programació:

Hora: 21.30 h

Sopar de germanor

Hora: 23 h

Ball amb el grup musical Palau (Bingo a la mitja part)

Lloc: plaça de Catalunya

Per a més informació: Comissió de festes del barri de L'Aliança

Organitza: Comissió de festes del barri de L'Aliança

FESTA DE BARRI DE CA L'ARTIGUES

Divendres 10 de juliol i dissabte 11 de juliol

Servei de bar.

Programació:

Divendres 10 de juliol

Hora: 17 h

Campionat popular de Parxis

Hora: 21.30 h

"Chupinazo" d'inici de la festa

Hora: 22 h

Sopar

Hora: 23 h

Ball amb el grup musical "Toma nota"

Dissabte 11 de juliol

Hora: 10.30 h

Parc infantil Mòbil Parc (atraccions i canó d'espuma)

Campionat de Petanca

Hora: 16.30 h

Campionat de Dòmino

Hora: 22 h

Sopar

Hora: 23 h

Disco Mòbil Mega Mix

"Chupinazo" de final de festa

Lloc: local social i Centre Cívic Ca l'Artigues

Per a més informació: Associació de Veïns de

Ca l'Artigues

Organitza: Associació de Veïns de Ca l'Artigues

FESTA DEL BARRI DE CAN XICOTA

Cap de setmana del 10, 11 i 12 de juliol

Durant el dies de la festa del barri, hi haurà música ambiental, bar permanent al Local Social, jocs de taula i venda de mocadors, samarretes i paperetes per a la Rifa de la Festa de Barri. Totes les actuacions i activitats són gratuïtes.

Programació:

Divendres 10 de juliol

Hora: 22 h

Traca d'inici de la Festa de Barri

Hora: 23 h

Nit d'havaneres amb el grup "Marejol" (es convida a tots els socis i sòcies de l'associació de veïns d'aquest barri a tastar "el millor rom cremat de la terra ferma")

Dissabte 11 de juliol

Hora: 10 h

Concurs de truites (lliurament: de 10 a 11.45 h, al Local Social; premis: sopar per a dues persones al restaurant El Portal Vell per al 1r, 2n i 3r premi)

Hora: 10 h

Concurs de dòmino (inscripcions: 617 65 32 21)

Hora: 10.30 h

Trobada de petanca (inscripcions: mitja hora abans)

Hora: 12 h

Reunió del jurat del Concurs de truites

Hora: 13 h

Aperitiu per a socis i col·laboradors (se serviràn les truites del concurs)

Hora: 17 h

Concurs de dibuix infantil per a nens i nenes fins a 12 anys (diferents premis per edats i obsequis per a tots els participants)

Hora: 19 h

Concurs de triples de bàsquet (categoria A: fins a 12 anys; categoria B: a partir de 12 anys; premis segons les categories)

Hora: 21 h

Preparatiu de taules i cadires per al sopar

Seguiment

Sopar de germanor (cal portar el sopar; s'observarà els assistents amb coca i cava)

Hora: 23.30 h

Ball amb l'orquestra show "Sandalo"

Hora: 1.30 h (mitja part del ball)

Animació amb el ventriloc Chevalo

Hora: 2 h

Continuació del ball amb l'orquestra "Sandalo"

Divendres 12 de juliol

Hora: 10 h

Finals de dòmino

Hora: 11 h

Parc d'animació infantil amb toro mecànic, tobogans inflables multi obstacles, castell d'inflables i festa de l'escuma

Hora: 11 h

Taller d'escacs (per aprendre o jugar; escacs gegant, partides lliures i partides ràpides amb cronòmetre; **organització:** Club d'Escacs Lliçà d'Amunt)

Hora: 18 h

Xocolatada popular (amb coca)

Hora: 19 h

Concert d'animació infantil amb el grup "País de xauxa"

Hora: 20 h

Lliurament de premis de les diferents activitats

Hora: 21 h

Gran rifa de la Festa de Barri (1r premi: pernil ibèric i lot de vi; 2n premi: espatlla ibèrica i lot de vi; 3r premi: assortit d'ibèrics i lot de vi)

Hora: 22 h

Traca de fi de festa

Per a més informació: Associació de Veïns de Can Xicota

Organitza: Associació de Veïns de Can Xicota

FESTA DEL BARRI DE CA L'ESTEPER

Cap de setmana del 17, 18 i 19 de juliol

La Comissió de festes es reserva el dret de modificar algun dels actes.

Programació:

Divendres 17 de juliol

Hora: 18 h

Manualitats per a nens i nenes

Hora: 21.30 h

Sopar de germanor per a tot el barri

Hora: 23 h

Música amb orquestra

Dissabte 18 de juliol

Hora: 10 h

Competició al circuit de bicicletes

Hora: 18 h

Manualitats per a nens i nenes

Hora: 21.30 h

Sopar de gala (venda de tiquets: de 18 a 21 h, al Local Social, fins a l'11 de juliol)

Hora: 23 h

Ball amb orquestra (a la mitja part, l'escola de ball Jose y Mari i els seus alumnes faran una exhibició)

Divendres 19 de juliol

Hora: 10 h

Concentració de cotxes antics

Hora: 12 h

Festa de l'escuma i parc infantil amb toro mecànic

Per a més informació: Associació de Veïns de Ca l'Esteper

Organitza: Associació de Veïns de Ca l'Esteper

FESTA DEL BARRI DE CAN ROVIRA VELL

Cap de setmana del 17, 18 i 19 de juliol

CULTURA

Una Festa Major plena d'aniversaris

Durant la Festa Major d'enguany, que tindrà una estructura similar a la de les darreres edicions, diferents entitats organitzaran actes més emblemàtics coincidint amb el seu aniversari. Aquest any se celebren 30 anys de les 24 Hores de Ciclomotors i 25 anys de les colles de gegants i de gitanes.

L'Ajuntament fa mesos que treballa en la programació de la Festa Major d'enguany, que començarà el cap de setmana del 5 i el 6 de setembre, amb les 24 Hores de Ciclomotors, que enguany celebren el 30è aniversari, i acabarà el diumenge 13 de setembre.

L'estructura de la Festa Major d'enguany és similar a la d'altres anys. Entre el dilluns 7 i el dimecres 9 de setembre tindran lloc les Jornades d'escalfament. Al matí, hi haurà activitats esportives; a la tarda, activitats infantils; i, a la nit, cinema a la fresca. El dimecres 9 de setembre a la nit, però, tindrà lloc el tradicional Sopar de les Àvies, i començarà l'Espai Barraques per amenitzar les tardes i nits de Festa Major dels més joves.

Aquest any, el dijous 10 de setembre és el dia de festa local. Aquest dia s'inauguraran les exposicions de Festa Major, començaran les pro-

ves de La Juguesca, es farà la Cercavila de Festa Major i hi haurà una obra de teatre.

El divendres 11 de setembre se celebrarà la Diada Nacional de Catalunya amb un acte institucional. Per aquest dia també s'ha programat la II edició de la Baixada de carretons i concert i ball amb l'Orquestra La Principal de la Bisbal.

El dissabte 12 de setembre serà el dia de la Festa d'Homenatge a la Vellesa i també hi haurà ball amb l'Orquestra Cristian Domènech.

El diumenge 13 de setembre, la Festa Major acabarà amb Gegants i Gitanes; aquest any totes dues entitats celebren el 25è aniversari. I, com a novetat, com a final de festa se substituirà el ball i els focs d'artifici per un espectacle pirotècnic.

* La programació podria patir alguna modificació.

Participació al Sopar de les Àvies:

La regidoria de Cultura enviarà cartes a les dones del poble majors de 55 anys, però si hi ha alguna dona que té la condició d'avia (que té néts/es), no està dins d'aquesta franja d'edat i vol participar o rebre més informació, pot posar-se en contacte amb la regidoria de Cultura.

Participació a les exposicions de Festa Major:

També es busquen artistes i col·leccionistes que vulguin participar en l'exposició que s'organitza dins de la Festa Major; les persones que hi estiguin interessades també poden posar-se en contacte amb la regidoria de Cultura.

Aplec de Santa Justa i Santa Rufina

L'Aplec de Santa Justa i Santa Rufina se celebrarà el diumenge 19 de juliol, a la tarda-vespre, al voltant de l'ermita que porta el nom d'aquestes santes.

L'acte comptarà amb una audició de sardanes amb la *Cobla Principal de l'Escala*. Seguidament, hi haurà una celebració eucarística. I, per finalitzar, s'oferirà un concert amb el grup musical *Havaneres terra endins*. També es repartirà coca i vi bo.



APLEC DE SANT JUSTA DE L'ANY PASSAT

Subveccions per valor d'uns 88 mil euros

L'Ajuntament atorgarà uns 88 mil euros repartits entre 13 entitats culturals, 15 associacions de veïns i 3 entitats de caràcter solidari.

L'Ajuntament atorgarà un total de 56.000 euros repartits entre 13 entitats culturals. A més, es repartiran 25.300 euros destinats a 15 associacions veïnals en concepte de Festes de Barri. També es donaran 6.500 euros a 3 entitats de caràcter solidari.

Els ajuts a cada entitat s'incrementen o es disminueixen en funció del programa d'activitats que presenten anualment.

6è CONCURS FOTOGRÀFIC MEMORIAL JOAN SOLEY

L'Ajuntament ha convocat el 6è Concurs fotogràfic Memorial Joan Soley.

El Concurs té dues temàtiques: Lliçà d'Amunt en tots els seus aspectes i Tema lliure sobre muntanya i paisatge. Els premis consisteixen en 350 euros, 250 euros i 150 euros per a cadascuna de les temàtiques. Les inscripcions són gratuïtes i cada participant pot presentar un màxim de 3 fotografies.

El termini de recepció de fotografies és fins el dijous 19 de novembre, de 8 a 14 h i de 16 a 20 h, cada dia laborable (excepte el divendres, que només es fa horari matinal), a la Regidoria de Cultura i Cooperació de l'Ajuntament.

El jurat estarà integrat per tres persones relacionades amb el món de la fotografia. L'Ajuntament farà una exposició amb totes o part de les fotografies seleccionades.

El veredict i el lliurament de premis es farà el dissabte 19 de desembre, a la zona d'exposicions del Pavelló Municipal d'Esports, a les 18 h, coincidint amb la inauguració de l'exposició.

Les bases del concurs es poden consultar al web municipal www.llicamunt.cat.

NOTA

VACANCES D'ESTIU DE LA BIBLIOTECA DE L'IES LLIÇÀ

La Biblioteca de l'IES Lliçà romanà tancada entre els dies 3 d'agost i 13 de setembre, ambdós inclosos, amb motiu de les vacances d'estiu.

De tota manera, durant el mes de juliol, hi haurà servei de biblioteca a la Piscina Municipal.

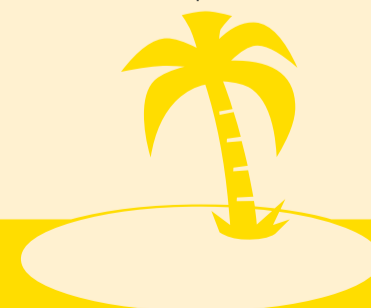

CULTURA

Prop de 500 persones a la Festa de Primavera d'Homenatge a la Vellesa

La Festa de Primavera d'Homenatge a la Vellesa va aplegar, el dissabte 23 de maig, prop de 500 persones del municipi de a partir de 70 anys.

La Festa de Primavera d'Homenatge a la Vellesa, que l'Ajuntament va recuperar l'any passat, va aplegar al vol-

tant d'un espectacle i un berenar prop de 500 persones a partir de 70 anys i empadronades al municipi. La festa s'organitza conjuntament amb la Comissió d'Homenatge a la Vellesa.

La cita d'enguany va tenir lloc el dissabte 23 de maig, a partir de les 17 h, a l'IES Lliçà. L'activitat va consistir en un concert de sarsuela al pati i seguidament un berenar al pavelló.



BERENAR AL PAVELLÓ



CONCERT DE SARSUELA AL PATI

La Festa Intercultural recull diners per a projectes solidaris

L'Ajuntament i l'entitat Lliçà Solidari van organitzar, un any més, la Festa Intercultural. Enguany, aquesta festa es va desenvolupar durant el cap de setmana del 16 i 17 de maig. Aquests dies hi va haver activitats de sensibilització vers la solidaritat, que van esdevenir un espai de participació, de relació i d'integració per als habitants del municipi autòctons i els que provenen d'altres països, a més d'esdevenir una ocasió per recollir diners per a diferents projectes solidaris.

El dissabte 16 de maig, a la tarda, hi va haver un Festival Infantil i una Xocolatada. També es va fer la presentació dels projectes als quals es volia ajudar econòmicament enguany. A la nit, es va fer el Sopar Multicultural "Tastem el món", a càrrec de cuiners i cuineres autòctons i d'altres països que viuen a Lliçà d'Amunt, en el qual es van poder tastar plats de diferents països i els assistents van gaudir d'una actuació de dansa índia. El sopar va aplegar al voltant de 200 persones. Els diners recaptats aniran destinats als projectes d'Asha-kiran a la Índia (per un centre d'acollida per a nens del carrer a Pune) i de la fundació Vicki Sherpa al Nepal (per a la creació d'escoles al Nepal).

El diumenge, al matí, es va jugar un Partit de futbol solidari amb equips formats per nouvinguts o estrangers i treballadors municipals no federats. Hi van participar quatre equips: un equip format per bolivians de la zona quítxua, un equip format per bolivians de la zona guaraní, un equip de

treballadors municipals i un quart equip format per ciutadans del món (provinents de diferents països) i tots ells residents a Lliçà d'Amunt.

Aquest cap de setmana solidari va acabar amb una altra activitat, la performance Llengües del món a Lliçà d'Amunt. En aquesta activitat els nouvinguts o estrangers residents al municipi ens parlen sobre algun tema de la seva cultura o país de procedència i en la seva pròpia llengua. D'aquesta manera, es van conèixer els diferents costums cerimonials de casament de la mà dels habitants lliçanencs que provenen d'altres països. Enguany, els participants van ser de 8 nacionalitats diferents.

Es tracta d'un espectacle que ens permet escoltar i descobrir la gran diversitat lingüística i cultural existent a Lliçà d'Amunt a través de cançons, contes, dites, músiques, informacions de ciutats o llocs del món, etc.



LLENGÜES DEL MÓN A LLIÇÀ D'AMUNT

TRANSPORT PÚBLIC I MOBILITAT

Bus urbà per a les nits d'Ona Jove



El dissabtes que se celebra l'activitat Ona Jove, el bus urbà circula durant la nit.

Per utilitzar aquest servei es poden fer servir els mateixos títols de l'ATM que s'utilitzen per a l'autobús urbà o inscriure's prèviament a l'Espai Jove El Galliner i comprar el tiquet del Bus Nit per 0,50 euros (anada i tornada).

El Bus Nit para a 40 punts situats en diferents barris del poble: el centre urbà, la Cruïlla, Pineda Feu, Can Farell, Ca l'Artigues, Pineda del Vallès,

Mas Bo, Palaudàries, Can Salgot i Ca l'Esteper. Les parades estan identificades amb el logo del Bus Nit i compten amb els horaris del servei.

Aquest línia comença a funcionar a les 21 h i surt cada hora fins a les 2 de la nit.

Al web municipal (www.llicamunt.cat) podeu consultar el plànol de la línia, els horaris i el calendari.

10 anys de transport urbà

L'Ajuntament ha organitzat diferents actes, tallers i activitats per a la celebració dels 10 anys de *Transports de Lliça d'Amunt*.

Com a actes més destacats per commemorar aquest aniversari s'ha preparat una exposició dels 10 anys del transport urbà a Lliça d'Amunt, programada entre el 27 de setembre, coincidint amb la cloenda de la Setmana de la Mobilitat Sostenible i Segura 2009, i el 25 d'octubre, data en què es va posar en marxa el transport urbà. També s'ha organitzat un concurs fotogràfic, amb la temàtica dels *Transports de Lliça d'Amunt*, del qual podeu aconseguir les bases entrant al web municipal i clicant al banner 10 TLA anys.

En el primer acte, amb motiu de la diada de Sant Jordi, es van repartir prop de 800 exemplars dels *Tastam* (fragments de lli-

bres), acompanyats d'un punt de llibre commemoratiu del desè aniversari de *Transports de Lliça d'Amunt* entre els usuaris que van agafar l'autobús aquell dia.

Per tal de donar a conèixer l'aniversari del transport urbà a la població, s'han retolat els tres autobusos urbans amb la imatge triada per commemorar els 10 TLA anys, que lluiran fins el mes de gener, data en què finalitzarà la campanya.

Durant aquest període, en tots els actes, tallers i activitats en els quals pren part *Transports de Lliça d'Amunt* es farà esment als 10 TLA anys i s'obsequiarà als participants amb un recordatori editat per a l'ocasió.



FLOTA RETOLADA AMB EL LOGO DEL 10È ANIVERSARI

Línia Bus Nit

El servei d'autobusos només funcionarà els dies programats per l'Ona Jove.

www.llicamunt.cat / 938 415 225 - 938 607 001

	Ajuntament	21:00	22:00	23:00	0:00	1:00	2:00
	La Cruïlla	21:05	22:05	23:05	0:05	1:05	2:05
	Pineda Feu	21:08	22:08	23:08	0:08	1:08	2:08
	Can Farell	21:10	22:10	23:10	0:10	1:10	2:10
	Ca l'Artigues	21:14	22:14	23:14	0:14	1:14	2:14
	Pineda del Vallès	21:25	22:25	23:25	0:25	1:25	2:25
	Mas Bo	21:30	22:30	23:30	0:30	1:30	2:30
	Palaudàries	21:36	22:36	23:36	0:36	1:36	2:36
	Can Salgot	21:41	22:41	23:41	0:41	1:41	2:41
	Ca l'Esteper	21:49	22:49	23:49	0:49	1:49	2:49

BUS URBÀ DURANT LES NITS DE FESTA MAJOR



El bus urbà funcionarà durant la Festa Major per cobrir els actes de nit: **barraques, concerts i balls.**

El recorregut i les parades seran els mateixos que el del Bus Nit que circula durant els dissabtes que hi ha activitats de l'Ona Jove.

L'horari serà el següent:

- Dijous 10 de setembre, horari habitual prolongat fins a les 4 h (última hora de sortida)
- Divendres 11 de setembre, de 20 a 4 h
- Dissabte 12 de setembre, de 20 a 4 h
- Diumenge 13 de setembre, de 20 a 23 h

Les tarifes i el pagament seran els mateixos que es fan servir la resta de l'any.



RECURSOS HUMANS

El treballador municipal Josep Pi es jubila

Josep Pi, treballador de la Brigada Municipal d'Obres, es va jubilar el passat mes de maig.

Josep Pi va entrar a la plantilla de l'Ajuntament l'any 1996 i va ser cap de la Brigada Municipal d'Obres fins fa quatre anys. Anteriorment, havia estat vinculat a l'Ajuntament com a regidor. Pi havia estat al capdavant de les regidories de Cultura, Hisenda, Esports i Governació. Des de finals dels anys 70, però, ja col·laborava amb l'Ajuntament, sobretot en la Festa Major i en el teatre.

Abans de treballar a l'Ajuntament, Josep Pi, conegut també com a Gamis, havia fet de fuster. Concretament, treballava per una fàbrica de mobles on feia prototips que després es convertien en mobles per vendre.



JOSEP PI

OBRES I SERVEIS

Primeres emissions de la TDT comarcal

Durant els dies de celebració de la 10a edició de l'Audiovisual MAC 09, el 27 i 28 de maig, es van realitzar les primeres emissions especials de la TDT comarcal del Vallès Oriental.

Els quatre operadors concessionaris de les llicències de la TDT del Vallès Oriental van emetre conjuntament un contingut promocional de la seva oferta televisiva:

- Consorci Teledigital Granollers: promoció del canal VOTV
- Consorci Teledigital Mollet: promoció del canal Vallès Visió
- Collserola Audiovisual: promoció del canal Localia
- Canal Català Vallès Oriental: promoció del Canal Català Vallès Oriental

Aquestes emissions es van poder veure pel canal 40 de la TDT.

Així, doncs, es va poder veure l'espot inaugural de VOTV, la televisió del Consorci de la TDT del Vallès Oriental.

A partir d'aquest mes de juliol, hi havia previst ja fer unes emissions en proves de cada canal per separat. Per tant, durant tot l'estiu, VOTV farà emissions en proves i a partir de setembre la proposta és començar a fer les primeres emissions regulars.

L'Audiovisual MAC 09 va tenir lloc al recinte de Roca Umbert Fàbrica de les Arts

de Granollers, l'espai on també s'ubicarà la seu del Consorci Teledigital Granollers i dels serveis municipals de comunicació.

Ampliació de la cobertura de TDT al municipi

La Generalitat de Catalunya, mitjançant el Centre de Telecomunicacions i Tecnologies de la Informació, ha posat en marxa un repetidor de senyal de TDT a l'antena dels dipòsits de Can Puig. Es tracta d'un repetidor de 180º que dona cobertura a la part sud del terme, des de la mencionada antena, i serveix els principals canals de TDT a nivell estatal, català i local.

La meitat nord del terme no s'ha cobert per possibles problemes d'interferències amb els senyals provinents de San Celoni, Vallromanes i Sant Fost, que actualment donen cobertura a aquesta zona. L'Ajuntament ha seguit insistint en l'existència de forats de cobertura en la part nord del municipi, motiu pel qual la Secretaria de Telecomunicacions estudiarà a fons la correlació de senyals per així determinar si és viable instal·lar un nou repetidor per la meitat nord del terme sense empitjorar el senyal existent.



L'Alcalde de Lliçà d'Amunt, nou president de la Mancomunitat de la Vall del Tenes

La Mancomunitat de la Vall del Tenes canviarà de president aquest juliol. L'Alcalde de Santa Eulàlia de Ronçana, Enric Barbany, donarà el relleu a l'Alcalde de Lliçà d'Amunt, Ignasi Simón, en la presidència de la Mancomunitat fins al final de la legislatura.

La Mancomunitat de la Vall del Tenes és un ens supramunicipal que va sorgir fa 30 anys per les necessitats comuns que tenien els pobles de:

- Bigues i Riells del Fai
- Santa Eulàlia de Ronçana
- Lliçà d'Amunt
- Lliçà de Vall

En la actualitat la Mancomunitat te diferents unitats de serveis:

- IES de la Vall del Tenes
Institut de secundària amb 450 alumnes.
- Escola de Música de la Vall del Tenes
Amb 335 alumnes.
- Servei d'Ocupació de la Vall del Tenes
S'ofereix un espai i una gestió a l'oferta i demanda "intra" Vall del Tenes.
- SEFED (Simulació d'empreses amb finalitats educatives):
Programa de formació per a persones majors de 16 anys en atur.
- Servei de Prevenció de drogues.
Es fan actuacions proactives a total la Vall del Tenes amb coordinació amb el món educatiu, sanitari, policial i assistencial.
- Servei de Dones juristes.
Servei legal per dones maltractades o violència de gènere amb el seu significat més ampli.
- Formació ocupacional.
Amb diferents programes.

HISTÒRIA

El passat 3 d'abril es compliren els 30 anys de les primeres eleccions municipals després de la dictadura de Franco. I va ser fa 30 anys, aquell 1979, que els nous Ajuntaments democràtics de Bigues i Riells, Santa Eulàlia de Ronçana i Lliçà d'Amunt començaren a actuar per al bé comú de la Vall del Tenes. Calia satisfer una antiga aspiració popular: disposar d'un centre d'ensenyament secundari, amb batxillerat i formació professional. Per tirar endavant aquest i altres projectes, es va decidir constituir una mancomunitat intermunicipal

dels 3 ajuntaments. L'Ametlla del Vallès refusà la invitació de formar-hi part, mentre que per altra banda Lliçà de Vall sí mostrà interès i s'hi adherí. L'any 1980, l'Escola de Segon Ensenyament "La Vall del Tenes" entrava en funcionament, ubicada a Santa Eulàlia de Ronçana, lloc on encara resta a dia d'avui.

No fou, però, fins l'1 de juliol de 1982 quan s'aprovaren els Estatuts i la constitució de la Mancomunitat de la Vall del Tenes, mitjançant Decret del president Jordi Pujol.

Inicialment les competències de la Mancomunitat es limitaven únicament a l'ensenyament. A més de l'Escola de Segon Ensenyament, anys després es va fer càrrec del SEFED i d'una escola per adults. Malgrat tot, el projecte de la Mancomunitat prenia noves aspiracions, i es creia necessari prendre accions conjuntes en altres camps. Per una banda no prosperava la construcció d'una residència per la gent gran a Bigues, mentre que per altra banda, l'any 1984 es va crear el servei policial intermunicipal, que prestaria serveis als quatre municipis de la Mancomunitat fins l'any 2001.

SERVEIS IES de la Vall del Tenes



L'IES La Vall del Tenes és, doncs, un centre públic de titularitat municipal, fet singular en la xarxa d'instituts del nostre país, ja que són pocs els que gaudim d'aquesta situació.

Des dels seus inicis es van plantejar dos objectius fonamentals en la seva tasca pedagògica: la formació humana i la instrucció.

Una formació humana per tal d'ajudar els nois i noies en el seu procés de maduració com a persones conscients, responsables i solidàries. I una instrucció correcta que possibiliti l'adquisició d'unes habilitats i procediments que els permetin l'accés al món del treball o a uns estudis superiors.

L'Institut és una escola que, des dels seus orígens, s'ha definit com a catalana i té presents les característiques específiques que fan del nostre país una de les realitats europees amb més tradició. La catalanitat és doncs un important objectiu tant en els continguts acadèmics com en els educatius: la llengua catalana és el mitjà habitual de comunicació i la nació catalana (Països Catalans) és un referent important.

L'Institut va néixer i es manté amb una clara voluntat d'arrelament a l'entorn més proper: els pobles de la Vall del Tenes. Per això l'acció educativa té present la realitat local i comarcal, l'entorn més immediat, com a punt de partida per a l'estudi de totes les realitats humanes del nostre món.

Però també és una escola oberta a la integració de les idees provinents d'Europa, per la qual cosa es dóna una importància remarcable a l'aprenentatge de la llengua castellana i de les llengües estrangeres, es fomenten els intercanvis amb escoles d'altres països, i es participa en projectes i programes a nivell europeu.

Camí de la Rovira, s/n. Santa Eulàlia de Ronçana.
93 844 82 25
www.iesvalltenes.cat

Escola de Música de la Vall del Tenes

L'Escola de Música La Vall del Tenes té el seu origen en l'Escola de Música l'Aliança de Lliçà d'Amunt i els seus inicis es remunten a fa més de 20 anys quan un grup de persones de Lliçà d'Amunt varen engegar un projecte per portar l'educació musical a la població sota el paraigua de l'Ateneu l'Aliança de Lliçà d'Amunt.

L'any 2001 amb 150 alumnes l'Ajuntament de Lliçà d'Amunt en va assumir la titularitat i el setembre de 2006 la titularitat es va transferir a la Mancomunitat de la Vall del Tenes i va passar a tenir 300 alumnes. Actualment l'escola compta amb 340 alumne repartits per els quatre pobles de la vall del tenes i per al curs 2008-2009 ampliarà al seva oferta instrumental amb dues especialitats noves: Trompeta i Fagot. L'Escola de Música és membre de l'Associació Catalana d'Escoles de Música, i va participar al concert del 15è aniversari de l'ACEM al Palau Sant Jordi el passat 29 de març.

Algunes de les seves formacions més consolidades han fet viatges i trobades al país basc i a les Canàries, i per al curs 2008-2009, està previst que alumnes de l'escola participin en un intercanvi amb la banda de música de Fuerteventura. L'escola ha inscrit el cor jove al Festival de la EMU que es celebrarà a Àustria el maig del 2009.

L'Escola de Música La Vall del Tenes, és una escola intermunicipal i dóna servei als quatre municipis de la Vall del Tenes on es desplaça el professorat a fer les classes a les diferents seus. La gestió està centralitzada a la seu central de l'escola a Lliçà d'Amunt (carrer Folch i Torres 117 Recinte dels galliners). El principal objectiu és el d'acostar l'educació musical a tota la població, amb ofertes flexibles i destinades a la democratització de l'ensenyament musical. Actualment l'escola compta amb 340 alumnes repartits per els quatre municipis de la vall del Tenes.

C. Folch i Torres 117 Recinte dels galliners. Lliçà d'Amunt.
www.emvt.org



Oferta cultural als centres educatius

Des de la Mancomunitat es treballa conjuntament amb l'Associació Cultural de Granollers per oferir activitats culturals a les escoles.

L'any 1982 l'Associació Cultural de Granollers va iniciar les "Activitats per a les Escoles". Es tracta d'una programació de música, teatre, dansa i activitats de ciències i art adreçades a les escoles de la Comarca del Vallès Oriental.

Ara mateix s'ofereix programació des del primer cicle d'Educació Infantil (escoles bressol) fins a batxillerat i cicles formatius. Activitats per a les escoles que els cursos 2007/2008 van veure 116.337 espectadors a la comarca del Vallès Oriental, 3.683 dels quals a la Vall del Tenes, suposant això la movilització de 301 autocars.

Servei d'Ocupació de la Vall del Tenes

El Servei d'Ocupació i Promoció Econòmica té com a finalitat impulsar el desenvolupament econòmic dels municipis amb l'objectiu de generar ocupació i potenciar la competitivitat de les empreses de la Vall del Tenes davant dels diferents reptes de la societat actual.

El servei ofereix un suport directe als ciutadans i ciutadanes dels municipis de la Vall del Tenes així com també a les empreses a través dels diferents recursos. Es fa un estudi per detectar quins perfils de treballadors necessiten les empreses per tal de planificar una formació ocupacional més adient a les necessitats reals. Detectar les necessitats formatives ens servirà com a element clau per al disseny del pla de formació 2009-2010.

ATENCIÓ AL PÚBLIC

Entrevistes personalitzades. Cal demanar dia i hora per la primera visita
Bigues i Riells: Dimarts (Demanar hora al tel. 938656199)
Lliçà d'Amunt: Dimarts (Demanar hora al tel. 938415812)
Lliçà de Vall: Dimecres (Demanar hora al tel. 938439000)
Sta. Eulàlia de Ronçana: Dimecres (Demanar hora al tel. 938448025)

CLUB de la FEINA

Horari d'atenció al públic:
- de dilluns a divendres de 9:00 a 14:00 hores.

Atenció telefònica:
- de 9 a 15h de dilluns a divendres i els di-

meses també de 16 a 19
Consulta d'ofertes de feina, premsa, servei de telèfon, fax, ordinadors...

Més informació

C. Doctor Bonet 1, Planta Baixa. Lliçà d'Amunt.
Telf: 93 841 58 12

SEFED (Simulació d'empreses amb finalitats educatives): Programa de formació per persones majors de 16 anys en atur



Una empresa simulada és una empresa virtual on les mercaderies, els serveis i els diners existien només en paper. Cada empresa simulada comercialitza amb altres empreses simulades seguint les mateixes pautes i normatives que regeixen l'entorn econòmic real i té una activitat comercial determinada oferint una gamma de productes o serveis d'acord al seu sector. L'alumnat elabora el catàleg i a través del Departament Comercial es produeix la divulgació. Els docents dirigeixen els diferents departaments, com si d'una empresa es tractés.

L'alumnat acaba el seu període de formació amb una concepció global de l'activitat d'una oficina, coneixent la diversitat de tasques per a la realització del treball administratiu, amb una pràctica equiparable a l'experiència laboral i una capacitat d'adaptació al lloc de treball, polivalència i cultura d'empresa.

Aquestes característiques del Programa, conjuntament amb el contacte continuat amb l'empresa real, possibiliten a l'alumnat la seva inserció laboral amb més garanties d'èxit.

Els destinataris són aturats en general, majors o menors de 25 anys, joves que han abandonat els estudis, aturats de llarga durada, dones que intenten inserir-se o reinserir-se en el mercat laboral, titulats universitaris, col·lectius en situació de marginació, joves i adults amb discapacitats, alumnat d'ensenyament secundari de formació professional reglada i treballadors en actiu.

C. Dr. Bonet, 1, 1r. Lliçà d'Amunt.
Telf: 93 841 43 31

<http://quasar.sefed.es>
quasar@sefed.es

Servei de Prevenció de drogues

És un servei fruit de la iniciativa de les àrees de serveis socials dels quatre Ajuntaments i actualment son les que el lideren.

Els principals objectius són la prevenció de drogues i promoció d'hàbits saludables, protocolitzar i promoure el treball conjunt, donar resposta a situacions relacionades amb el seu consum, proposar programa d'activitats, proposar recursos i serveis útils d'orientació i assessorament. Es realitzen xerrades i tallers com també assistència directa a través d'un correu electrònic i d'atenció telefònica. Es treballa directament amb els IES per fomentar els bons hàbits. Durant el curs vinent, s'han fet sessions informatives de 1er a 4t d'ESO als instituts de Santa Eulàlia de Ronçana i Lliçà d'Amunt, com també a 3r d'ESO a Bigues i Riells i Lliçà d'Amunt. També s'han fet sessions a Batxillerat a l'institut de Santa Eulàlia de Ronçana.

A partir de l'any 2008 hi ha un tècnic treballant a jornada completa en aquest servei. Es treballa en dos grans eixos. Es treballa amb la ciutadania, amb adolescents i joves per una banda, i pares i mares per l'altra banda. L'altre gran eix és la coordinació i cooperació amb altres agents: serveis de joventut, serveis socials, policia, instituts, etc.

Telf. 649 630 134
valldeltenes@gmail.com

Servei d'atenció a la dona

Hi ha un acord signat entre la Mancomunitat i l'associació de "Dones juristas" per oferir els serveis a les ciutadanes de la Vall del Tenes dins del camp de la legislació i jurisprudència que afecti a les dones. Es treballa per aconseguir una igualtat de drets i obligacions entre les dones i els homes en els diferents àmbits de la societat i es presten serveis d'assistència jurídica gratuïts a dones.

C. Rafael Casanovas, 8. 1a planta. Lliçà d'Amunt.
Tel.: 93.841.52.25
Horari: dos cops al mes, dimecres de 16:00 a 18:00h.

PROJECTES

Pel que fa als projectes, actualment des de la Mancomunitat es treballa en dues grans línies: la mobilitat i el paisatge.

Mobilitat

Els grans creixements urbanístics i poblacionals que s'han donat a la Vall del Tenes han fet plantejar la necessitat d'apostar per polítiques de mobilitat orientades al foment del transport públic, per així descongestionar les nostres carreteres de vehicles particulars, sobretot en determinades franges horàries. S'està impulsant el projecte del bus exprés, que pretén unir Barcelona directament amb la Vall del Tenes.

Es concreta en un servei de transport col·lectiu troncal que connectarà tota la Vall del Tenes amb Barcelona, de forma que la línia de la Vall del Tenes, VT, sigui una alternativa atractiva en front del vehicle privat.

El servei es compondrà de dues línies amb concepció diferenciada, però amb un mateix itinerari, el servei Exprés i el servei Bàsic.

El servei Exprés, tan sols farà com a màxim dues parades en cada una de les poblacions per on passarà, una en el centre més concorregut del municipi, pensat per aquells usuaris que accedeixen a peu o transborden d'un bus urbà i l'altre en una zona per definir, fora de nuclis de població, però ben comunicada, on s'ubicarà un "car&bus", que facilitarà el transbordament d'aquelles persones que tenen el destí del seu desplaçament fora de la població i deixen el vehicle particular per agafar el transport públic. La realització de poques aturades al llarg del recorregut, 10 en total, propiciarà una velocitat comercial neta d'uns 41 km/h i un temps de trajecte de 52 minuts.

La freqüència de pas d'aquest servei entre les 6,20 i les 8,50 hores serà de 15 minuts la resta del dia cada hora, però com que està intercalat amb els serveis bàsics, la freqüència de pas per aquestes parades serà de 30 minuts fora de les hores punta.

Paisatge

L'altre gran projecte que desenvolupa la Mancomunitat és el de protecció, gestió i ordenació del paisatge. S'està elaborant la Carta del Paisatge, que pretén ser el document que a més de catalogar, defineix accions per a aquestes finalitats. Es veu el turisme com la gran oportunitat per què això sigui possible i amb això s'està impulsant un pla de dinamització turística. Ja fa més d'un any que sota l'umbral de la Mancomunitat s'està impulsant el segell lúdico-turístic "Vall del Tenes. El Jardí del Vallès". Aquest projecte apunta que l'àrea geogràfica de la Vall

del Tenes té una identitat i potencialitat en el seu paisatge que convé de posar en valor per diferents motius.

La Vall del Tenes és un lloc amb identitat, però el que falta és posar-lo en valor com a destí turístic. La Vall del Tenes és una vall clarament definida, amb una capçalera emblemàtica embolcallada pels Cingles de Bertí i amb un component patrimonial d'alt valor històric, però sobretot paisatgístic: Sant Miquel del Fai. L'emplaçament d'aquest indret, enfilat a la part alta dels cingles, ha fet que l'accessibilitat en vehicle es faci des de Sant Feliu de Codines. Des de la Vall del Tenes només s'hi arriba a peu per un camí medieval que no fa gaires anys va ser rehabilitat, però que no ha estat degudament posat en valor. L'exemple de Sant Miquel del Fai és només un cas dels molts indrets que podem trobar a la vall. En aquest sentit, el projecte que es presenta pretén desenvolupar una estratègia integral per recuperar la identitat de la Vall del Tenes com a espai propi d'un turisme sostenible, on el paisatge és el fil conductor.

La seva ubicació propera a Barcelona fa que pugui ser objecte de visita per un gran nombre de destinataris potencials. La situació de la Vall del Tenes, a la segona corona de l'Àrea metropolitana, a 30 minuts de Barcelona la fan un destí molt adequat per a oferir tant a destinataris foranis, turisme de Barcelona, com al turisme intern, que pot trobar a la Vall del Tenes un entorn de lleure que pot fer en una sortida d'un dia.

La Vall del Tenes cal que sigui coneguda pels seus propis habitants, els primers agents turístics amb qui cal comptar. A la Vall del Tenes hi resideixen de manera permanent 38.000 persones. Aquest nombre d'habitants s'ha incrementat en els darrers anys de manera substancial per la transformació massiva de residències de cap de setmana en residències permanents. I aquest fenomen migratori de persones novingudes, normalment de la primera corona metropolitana, porta com a conseqüència que moltes d'elles no coneguin la Vall on viuen ni s'hi senten identificats. A l'hora de plan-

tejar un esforç de valorització del paisatge de l'entorn entenem que és imprescindible que la primera campanya estigui orientada als propis habitants de la Vall del Tenes. Per aquesta raó el projecte fa molt èmfasi en el seu pla d'acció en comunicar i implicar a la pròpia gent que hi viu perquè descobreixin

la Vall del Tenes des de la perspectiva dels valors paisatgístics que té, perquè els puguin defensar i actuïn com a agents turístics de primer ordre.

Més informació a:
www.mancomunitatvalltenes.cat

INFORMACIÓ TURÍSTICA

AGENTS TURÍSTICS

BIGUES I RIELLS

Molí de la Torre - Hotel H***

Jardí de Jonqueres i canyissars

Can Batlles

Els cingles de Bertí i els costers amb parets de pedra seca

Parc de les Olors

Jardí de plantes aromàtiques

Sant Miquel del Fai

Jardí de l'aigua i la tosca

El Rull

Art i natura

SANTA EULÀLIA R.

El Bruguer Vell

Jardí de la vinya

Can Burgués

El jardí dels avellaners

Can Fàbregas del Bosc

El bosc mediterrani

Taxi Santa Eulàlia

El coneixement de la Vall del Tenes

Tren Turístic - La Diligència -

La Vall del Tenes a ritme de diligència.

LLIÇA D'AMUNT

Can Caponet

Un jardí d'espigol en un ambient relaxant

LLIÇA DE VALL

Kartòdrom Catalunya

Una aventura motoritzada.

GENT GRAN I BENESTAR I FAMÍLIA

Diversitat d'actes amb motiu del Dia de la Salut de les Dones

El 28 de maig va ser el Dia de la Salut de les Dones. Des de la regidoria de Gent Gran i Benestar i Família, a través del Pla d'Igualtat dona-home, es van organitzar diferents activitats per promoure la salut i el benestar de les dones del municipi.

Els actes organitzats amb motiu del Dia de la Salut de les Dones van tenir una bona acollida per part de les persones assistents, que van manifestar el seu interès vers les temàtiques tractades. Entre les activitats que es van portar a terme cal destacar la xerrada sobre la vacuna del virus del papiloma humà, a càrrec de la periodista i professora de secundària Rita Gavarró i la metgessa Cristina Domínguez.

Altres de les activitats destacades van ser la xerrada sobre salut sexual i reproductiva per a les dones immigrades que participen en el Taller Gènere i Diversitat, a càrrec de Maria José Vila, llevadora del CAP la Cruïlla; i el Taller d'Art Teràpia on es van treballar estats emocionals a través del treball amb colors com a forma d'expressió.

Durat el mes de juny, el Pla d'Igualtat va portar a terme dues activitats relacionades amb la situació de les dones en el mercat de treball. Una d'elles adreçada al grup d'ofimàtica per a dones que es va realitzar al Servei d'Ocupació de la Vall del Tenes (SOVT) per informar sobre les mesures de les administracions en matèria d'igualtat, especialment en l'àmbit laboral. També es va fer la xerrada Com afecta la crisi a les dones? Recursos per a dones emprenedores, que va comptar amb la participació de Montserrat Vila Puigercós, propietària de l'empresa ContTenes, i Montserrat Masanes Forte, propietària de Gràfiques Forte, ambdues veïnes del municipi.

Pel mes de juny és prevista la 1a edició de l'Escola d'Estiu organitzada amb la col·laboració de la regidoria de Partici-

pació ciutadana, amb una oferta variada de cursos i tallers que es realitzaran als dos centres cívics municipals. Es pot

consultar la programació a través de la secció de l'Espai Dona del web municipal (www.llicamunt.cat).



PARTICIPANTS DEL TALLER D'ART-TERÀPIA AL CASAL DE LA GENT GRAN

OBRES I SERVEIS

Presentació de la campanya informativa de recollida de residus

L'Ajuntament va instal·lar un punt informatiu, el passat diumenge 31 de maig, de 9 a 14 h, al mercat setmanal, concretament a l'avinguda dels Països Catalans, per presentar la nova campanya informativa sobre la recollida de residus de Lliçà d'Amunt.

En aquest punt informatiu es van repartir materials diversos de la campanya (globus, imants de nevera...), que compten amb una imatge que es va donar a conèixer aquest dia. La nova imatge del servei de gestió de residus és el famós personatge de còmic Mortadelo. Amb aquest personatge de còmic del dibuixant Francisco Ibáñez, vinculat al nostre poble, on té un habitatge, es fa arribar informació important sobre com fer la recollida selectiva a tota la població de Lliçà d'Amunt.

L'acte també va comptar amb un grup d'animació que va amenitzar la jornada a tots els assistents.



PUNT D'INFORMACIÓ

Durant els propers mesos, el butlletí i la web municipal inclouran informació dedicada a aprofundir en algun aspecte concret de la recollida selectiva de les deixalles, per tal de millorar-la.



MATERIAL

La Diputació atorga bancs i papereres a l'Ajuntament

La Diputació de Barcelona, a través de la Xarxa Barcelona Municipis de Qualitat (XBMQ) 2008-2011, ha atorgat diferents ajuts a l'Ajuntament en concepte de mobiliari d'espai urbà públic.

L'Ajuntament va sol·licitar 60 bancs, dels quals la Diputació n'ha atorgat 18, per un import de 6.010,74 euros. L'administració pública provincial ha

decidit el nombre de bancs en funció del número d'habitants del municipi i ha atorgat a Lliçà d'Amunt el màxim segons aquest barem.

En relació a les papereres, de les 60 unitats sol·licitades, segons el mateix barem, n'han atorgat 12. La data prevista de lliurament serà entre juliol i setembre.

MEDI AMBIENT

Més participació en el "Digues la teva, naturalment!"

Per commemorar el Dia Mundial del Medi Ambient, que es va celebrar el passat 5 de juny, l'Ajuntament va organitzar la sisena edició del concurs "Digues la teva, naturalment!".

La sisena edició del concurs de frases sobre Medi Ambient "Digues la teva, naturalment!" ha comptat amb la participació dels alumnes de 5è i 6è de Primària de les escoles del municipi i dels alumnes de 1r d'ESO de l'IES Lliçà.

En total, els alumnes han presentat al concurs 284 frases relacionades amb el Medi

Ambient, de les qual se n'han seleccionat 45, que s'han retolat en els tres autobusos urbans.

La participació en aquesta edició del concurs ha estat la més elevada de totes les edicions.

El concurs "Digues la teva, naturalment!" es va iniciar l'any 2004 amb 20 partici-

pants i la participació ha anat augmentant amb els anys.

Així, doncs, 45 alumnes d'entre 10 i 13 anys, veuran les seves frases sobre el Medi Ambient i els seus noms circulant per Lliçà d'Amunt, retolades en els tres autobusos urbans. "Lluitem per un món net", "Tu recicles, tu guanyes!", "Si contaminem, ma-

lament acabarem", són alguns exemples de les frases que es podran llegir en els autobusos urbans.

El Dia Mundial del Medi Ambient també va comptar amb l'espectacle "ECO-DIVER" del Mag Selvin, per a grans i petits, i un berenar per a tots els assistents, que va tenir lloc el mateix dia 5 de juny.

PROMOCIÓ ECONÒMICA

Compra a Lliçà d'Amunt, compra a casa!

A mitjans del passat mes de juny es va donar el tret de sortida a una campanya que ofereix una doble vessant. D'una banda l'objectiu principal ha estat el de dinamitzar el comerç local, incentivant les compres al municipi i per altra banda, també s'ha volgut conscienciar la població de la necessitat de reduir el consum de bosses de plàstic en les seves compres diàries amb el regal de bosses de teixit reuti-

litzable en els comerços adherits a la campanya.

Tots els comerços adherits a la campanya són fàcilment identificables perquè tenen als seus aparadors o a les portes d'entrada una enganxina rodona amb la imatge del Mortadelo. En tots aquests comerços es podrà recollir una butlleta que s'haurà d'emplenar amb cinc segells que s'aconse-

guiran amb cinc compres a cinc establiments diferents que estiguin adherits a la campanya. Un cop el client tingui la butlleta amb tots els segells a qualsevol botiga adherida li canviaran aquesta butlleta per una bossa de teixit. A més li demanaran que a la butlleta posi el seu nom i telèfon per entrar a formar part d'un sorteig sorpresa que tindrà lloc el proper 27 de setembre a les 12h al Mercat setmanal.



L'Ajuntament promou mesures anticrisi

L'Ajuntament, des de la regidoria de Promoció Econòmica, està treballant en l'elaboració d'una guia de mesures anticrisi. A continuació, us detallem diferents accions que s'estan duent a terme des de les diferents regidories de l'Ajuntament per afrontar la situació de crisi en la que ens trobem immersos d'una manera més avantatjosa:

⇒ Obres del FEIL. Estimulació de la contractació d'aturats de Lliçà d'Amunt.

⇒ Programa *confirming*, que permet la possibilitat de l'avançar els pagaments de factures a proveïdors mitjançant col·laboració amb entitats de crèdit.

⇒ Endarreriment i/o flexibilitat del pagament de quotes urbanístiques i contribucions especials en casos justificats.

⇒ 28.242 € per ajuts d'urgència social: aliments, menjador escolar, escola bressol, material escolar, activitats escolars i de lleure, atenció a domicili, despeses de lloguer, despeses de subministraments bàsics (electricitat, aigua, gas), allotjament temporal. L'any 2008, la despesa en concepte d'ajuts a famílies era de 6.000 €, de manera que ha augmentat un 370%.

⇒ Arranjament d'habitatges per a la gent gran més vulnerable, facilitant reformes bàsiques en l'habitatge per a garantir l'accessibilitat i la seguretat principalment en banys i cuines. Es prioritzen les persones majors de 65 anys amb discapacitat i les persones majors de 80 anys que viuen soles o amb altres persones grans. Durant el 2009 i 2010 podrem accedir a l'arranjament de 7 habitatges, amb un cost mitjà de 1.516 € per habitatge. L'aportació de l'Ajuntament es preveu del 33%, 3.537 €. Aquest servei s'implanta per primera vegada aquest any 2009.

⇒ L'Ajuntament ha llogat un pis per estades temporals d'urgència per a famílies amb manca d'habitatge per desnonaments o altres circumstàncies i necessiten ser acompanyats puntualment mentre troben una sortida a la seva situació de crisi. L'estada del pis oscil·la entre 2 i 4 mesos. Des de Serveis Socials es fa el seguiment de les famílies i el pressupost per aquest any 2009 és de 9.639 €.

⇒ Durant l'any 2009, s'ha ampliat un 251% el nombre de persones que reben aliments. Fa un any se li donaven aliments a 104 persones, de gener a maig 2009 s'han donat aliments a 86 famílies i 261 persones, amb una mitjana mensual de 68 famílies i 194 persones (cada mes hi ha altes i baixes segons la situació de les famílies).

La despesa en concepte d'aliments de l'1 de gener a 31 de maig de 2009 és de 8.349 €.

⇒ Suport a la dependència: Contractació d'un treballador social de desembre 2008 a juny 2009.

⇒ Espai Obert (atenció a la Infància i l'adolescència): Contractació d'una educadora social i una integradora social amb dedicació de mitja jornada de desembre 2008 a juny 2009.

⇒ Paideia (Espai familiar/petita infància): Contractació per part de la Diputació

de Barcelona d'una professional que dinamitza activitats per a pares/mares i fills/es de les escoles bressol.

⇒ L'Ajuntament contractarà a partir del 23 de juny un treballador social per tal de poder oferir una cobertura en l'atenció primària.

⇒ 7.346 € del Programa complementari de la Diputació de Barcelona "Suficiència alimentària en el període 0-3 a les escoles bressol municipals". L'objectiu d'aquest és garantir la correcta alimentació dels infants, assegurar el manteniment de l'escolarització i l'assistència a l'espai educatiu del menjador escolar, per així facilitar la conciliació de la vida familiar i personal, especialment de les dones, en un context en que nombrosos pares i mares necessiten disposar de temps per a la formació i la recerca de feina.

⇒ Congelació de la taxa de les escoles bressol per al curs 2009/2010.

⇒ Cursos gratuïts de formació en prevenció de riscos laborals per aturats i treballadors en actiu del sector de la construcció. Aquesta formació a partir del 2012 serà obligatòria i ja ens estem anticipant a aquestes dates.

⇒ Programes de dinamització comercial. El programa *Modernitzat* i la recent

campanya de *Compra a Lliçà d'Amunt, compra a casa* van en aquesta direcció. Des de l'Ajuntament també estem apostant per impulsar l'Associació de Comerciants i Botiguers de Lliçà d'Amunt com a eina de treball per a la millora del comerç local. Per altra banda s'ha demanat una subvenció a la Diputació de Barcelona per l'elaboració d'un Pla Estratègic Comercial.

⇒ En el gimnàs del pavelló s'ofereixen descomptes i matrícula gratuïta en abonaments anticipats, fins a un 50% de descompte per família nombrosa o 50% de descompte per a aturats que així ho acreditin. També s'ofereixen descomptes familiars del 25% com també descomptes per majors de 60 anys.

⇒ El programa *estiu esportiu* ofereix descomptes variats. El Casal d'Esports disposa de fins a un 35% de descompte per famílies nombroses així com un 25% per a un segon germà que realitzi la inscripció.

⇒ En la piscina municipal hi ha descomptes per nens de fins a 16 anys així com per majors de 60 anys empadronats a Lliçà d'Amunt. Per famílies nombroses es disposa de descomptes de fins al 50% i també per membres d'una mateixa família d'un 25%. Descomptes per majors de 60 anys empadronats en la Gimnàs aquàtica per adults i gent gran.

GENT GRAN I BENESTAR I FAMÍLIA

Èxit del taller de teatre intergeneracional

La Diputació, a través de la regidoria de Benestar i família, va proposar un taller innovador per al poble anomenat Teatre Intergeneracional. Aquest taller s'ha realitzat amb gran èxit entre els mesos de febrer i maig al Casal de la Gent Gran.

A través de diferents dinàmiques com el teatre fòrum o la improvisació s'han realitzat petites representacions al voltant de situacions que acostumen a provocar conflictes o incomprensió entre els col·lectius de grans i joves, com poden ser els valors, les creences, les formes de relacionar-se...

Partint d'algun pretext sorgit del propi grup o aportat per la professora es generava un debat i una posterior posada en escena.

L'objectiu d'aquest taller era millorar la comunicació i l'apropament de persones de diferents generacions, joves i grans, utilitzant el teatre com a eina d'expressió

en qüestions que preocupen tant a joves com a grans.

La valoració tant dels participants com de la professora ha estat unànime: "Una experiència increïble, un repte a repetir". La bona sintonia, la diversió, la pèrdua de vergonya i el coneixement de diferents costums i maneres de pensar han estat a l'ordre del dia i han fet que l'assistència a aquest taller fos molt més que una obligació, fos un estar en família, segons els participants.

El taller va acabar el passat 4 de maig amb un berenar i un obsequi per part dels participants a la professora. I amb una petició per part de tots: "Volem que això segueixi".



PARTICIPANTS AL TALLER



DEBAT ABANS DE LA POSADA EN ESCENA

Ajuts per arranjar habitatges per a gent gran

L'Ajuntament ha aprovat el Protocol d'Adhesió al Programa d'Arranjament d'Habitatges per a la gent gran de la província de Barcelona.

Aquest programa, cofinançat pel Servei d'Ocupació de Catalunya, el Fons Social Europeu i la Diputació de Barcelona, té l'objectiu de millorar l'accessibilitat dels domicilis de la gent gran mitjançant obres no estructurals que millorin la seva autonomia funcional, a més d'incentivar l'ocupació de persones en atur o en procés d'inserció sociolaboral. Aquest programa bianual preveu l'execució d'uns 2.400 arranjaments que s'atorgaran als municipis de la província de Barcelona, excepte la ciutat de Barcelona, seguint criteris demogràfics.

La distribució del nombre d'intervencions per a cada municipi s'ha realitzat de forma proporcional al nombre de persones majors de 65 anys empadronades a cada municipi i garantint que cada municipi de la província tingui dret com a mínim a una intervenció. Segons els càlculs de la Diputació, el nostre municipi podrà realitzar com a mínim 7 arranjaments.

L'Ajuntament ha d'aportar una tercera part del cost de les intervencions realitzades. L'estimació del cost mitjà per intervenció serà 1.516,26 euros, del qual l'Ajuntament ha d'aportar 505,42 euros. Per això, el cost mitjà estimat que representarà la participació del nostre municipi en aquest programa, durant aquests dos exercicis pressupostaris 2009 i 2010, serà de 3.537,9167 Euros.

Els beneficiaris d'aquest programa seran les persones més grans de 65 anys, preferentment les que es trobin en alguna de les següents situacions:

- Persones amb dificultats per realitzar les activitats de la vida diària
- Persones amb pocs recursos econòmics
- Persones que tinguin acreditada la seva situació de discapacitat o dependència
- Persones majors de 80 anys que viuen soles o amb altra persona gran

Per a major informació i per fer els tràmits d'aquests ajuts s'ha de concertar hora amb els Serveis Socials Municipals.

Una trentena d'avis i àvies visiten FiraGran

L'Ajuntament va organitzar una visita al Saló de la Gent Gran de Catalunya (FiraGran), a la Farga de l'Hospitalet de Llobregat, el passat 6 de maig.

Els avis i àvies participants, una trentena, van sortir a les 9 del matí del Casal de la Gent Gran i es van dirigir en autocar a la Farga de l'Hospitalet de Llobregat.

Un cop visitat el Saló de la Gent Gran de Catalunya (FiraGran), els assistents es van aplegar en un dinar.

L'Alcalde, Ignasi Simón, va acompanyar els avis i àvies durant aquesta jornada.



PARTICIPANTS A LA VISITA AMB L'ALCALDE

ATENCIÓ AL CIUTADÀ

L'Ajuntament ratifica les seves queixes a Correus

L'Ajuntament s'ha tornat a posar en contacte amb el director de Correus de Madrid per ratificar la queixa agreujada sobre les greus deficiències del servei postal universal a una gran part del municipi.

L'Ajuntament ha tornat a sol·licitar que es garanteixi el repartiment postal universal a tot el municipi de Lliçà d'Amunt d'a-

cord a la normativa vigent, assegurant així el dret dels ciutadans a rebre el correu en el temps i la manera correctes.



Ajuntament de Lliçà d'Amunt

SR. DIRECTOR DE CORREOS MADRID
C/VA DUBLIN, 7
28070 MADRID

Ajuntament de Lliçà d'Amunt
REGISTRE

12 MAIG 2009

Entrada núm. ✓ Sortida núm. 1531

Lliçà d'Amunt, 12 de mayo de 2009

Señores,

Vistas las quejas que nos siguen trasladando los ciudadanos a nuestro Ayuntamiento, debidas a los retrasos en la recepción del correo, nos ponemos nuevamente en contacto con Vds. para ratificarnos en la queja que se les notificó en sendas cartas enviadas a las oficinas centrales de Barcelona y Madrid en fecha 2 de julio del 2008.

Informarles que esta situación se ha agravado y que el servicio postal universal en Lliçà d'Amunt sufre graves deficiencias en una gran parte del municipio.

La Ley 24/1998, de 13 de julio, en su artículo 1 establece: "El objeto de la presente Ley es la Regulación de los servicios postales con la finalidad de garantizar la prestación del servicio postal universal a todos los ciudadanos..." Además en su artículo 15 insiste: "Se entiende por servicio universal el conjunto de servicios postales de calidad determinada en la Ley y en sus Reglamentos de desarrollo, prestados de forma permanente en todo el territorio estatal..."

Actualmente el servicio postal universal está reservado a la Entidad Pública Empresarial Correos y Telégrafos, con la consideración de servicio de interés general. Por este motivo, Vds., como operador a quien le ha sido encomendada la prestación del servicio postal universal y según regula el artículo 28 del Real Decreto 1829/1999 "El operador a quien ha estado encomendada la prestación del servicio postal universal está obligado, respecto a los servicios incluidos en dicha prestación, a realizar, todos los días laborables y al menos cinco días por semana: a) una recogida. b) una distribución y entrega al domicilio de cada persona física o jurídica..."

También el artículo 2 del Real Decreto 176/1998, de 16 de febrero, por el cual se aprueba el estatuto de la Entidad Pública Empresarial Correos y Telégrafos, y el artículo 5 del Real Decreto 1829/1999, de 3 de diciembre, regulan la prestación de los servicios postales y se refieren de forma expresa a "La igualdad de trato a los usuarios de los servicios postales que estén en condiciones análogas" como garantía de los usuarios, preceptos que se completan con el artículo 10 que hace referencia a los derechos del usuario. En este mismo sentido se hace referencia en el artículo 14 de la Constitución Española, cuando habla del derecho a la igualdad.

Por todo lo expuesto, solicitamos de Vds. se garantice el reparto postal universal en todo el municipio de Lliçà d'Amunt de acuerdo a la normativa vigente, asegurando así el derecho de los ciudadanos a recibir el correo en tiempo y forma correctos.

Atentamente les saluda,



Ignasi Simón Ortoll
Alcalde

C. d'Anselm Clavé, 73 08186 Lliçà d'Amunt tel.: 93 841 51 25 fax: 93 841 41 75 e/le: ajuntament@llicamunt.cat web: www.llicamunt.cat

PARTICIPACIÓ CIUTADANA

Activitats de Juliol al Centre Cívic Ca l'Artigues

1.- TARDES JOVES

Tots els dijous del mes de juliol es realitzaran activitats lúdiques per a joves a partir de les 6.30h.

- 2 juliol TARDA DE CINE i CREPES
- 9 juliol GIMCANA JOVE PER EQUIPS I BERENAR REFRESCANT
- 16 juliol CONCURS DE SING STARS i CONCURS PRO-EVOLUTION + FONDIE de xocolata i pinxos de FRUITES
- 23 juliol TARDA DE CINE I GELATADA



2.- TARDES DE CINE

Tots els dimecres del mes de juliol es projectarà una pel·lícula amb temàtica social. Inici: 19 hores

- 1 juliol a les 19h
- 8 juliol a les 19h
- 15 juliol a les 17.30h TERTÚLIA I CINE
- 22 juliol a les 19h



Escola d'estiu 2009

CENTRE CÍVIC CA L'ARTIGUES

Dones protagonistes de la seva salut

7,8,14 i 15 de juliol de 10h a 12h

Taller de massatge infantil per mares i pares, avis i àvies

22 i 29 de juliol de 9h a 11h

Taller de tècniques de relaxació corporal

3,10,17 i 24 de juliol d'11h a 12h

Taller de tècniques de respiració i consciència corporal

6,13,20 i 27 de juliol de 19h a 20.30h

Cinema amb cafè-tertúlia "Las chicas de la lencería"

dimecres, 15 de juliol a les 17.30h

Taller d'elaboració d'olis, cremes i ungüents

dilluns, 13 de juliol de 10h a 12.30h

CENTRE CÍVIC PALAUDÀRIES

Taller de l'alegria

7,9,14 i 16 de juliol de 10h a 12h

Taller de defensa personal dirigit a dones de totes les edats

21,23,28 i 30 de juliol de 10h a 12h

Xerrada "El dolor crònic i maneres d'abordar-lo"

21 de juliol a les 19h

Taller de tècniques de relaxació

1,8,15,22 i 29 de juny / 1,8,15,22 i 29 de juliol de 11.30h a 12.30h

Sessió de Cinema "Elsa & Fred" de Marcos Carneval (2005)

22 de juliol a les 18h

Taller d'elaboració d'olis, cremes i ungüents

dilluns, 20 de juliol d'11h a 13.30h

Adopta un animal!

Aquesta és una nova secció que hem estrenat aquest 2009 a l'Informa't. L'objectiu és fomentar el nombre d'adopcions i reduir els abandonaments al nostre municipi.

A Lliçà d'Amunt, cada any es recullen més de 100 gossos que van sols pels carrers, dels quals una trentena s'han escapat dels seus domicilis i són recuperats pels seus propietaris. La resta són animals abandonats, que no tenen xip identificatiu i que s'han de repartir entre el Centre d'Acollida d'Animals de Companyia del Vallès Oriental (www.cadvor.cat) i la Societat Protectora d'Animals de Mataró, SPAM, encarregada de fer la recollida d'animals. L'única sortida digna per aquests animals és l'adopció, i per aquest motiu depenem de les famílies que els vulguin acollir i estimar.

Aquests i altres animals els podreu veure al Centre d'Acollida d'Animals de Companyia del Vallès Oriental, 93 840 27 77, al Polígon Industrial Font del Radium de Granollers i també al web del SPAM www.protectoramataro.org.

ENTRE ELS ANIMALS RECOLLITS A LLIÇÀ D'AMUNT PER ADOPTAR TENIM:



Nom: Riko
Especie: X Yorkshire Terrier
Sexe: Mascle
Dies CAD : 0 mesos

EDUCACIÓ

Les escoles bressol reben 139 preinscripcions per al proper curs

A l'Escola Bressol Municipal Palaudàries s'han preinscrit un total de 73 alumnes i a l'Escola Bressol Municipal Nova Espurna hi ha hagut 66 preinscripcions.

A l'Escola Bressol Municipal Palaudàries hi ha hagut 3 preinscripcions de lactants d'una oferta de 16 places. D'1 a 2 anys s'han fet 37 preinscripcions quan l'oferta era de 31 places. I de 2 a 3 anys hi ha hagut 33 sol·licituds de preinscripció d'una oferta de 31 places. S'ocuparà una de les aules de lactants que no s'ha sol·licitat per cobrir la demanda d'1 a 2 anys. Només es queden fora 2 alumnes, un amb 0 punts i l'altre fora de termini.

A l'Escola Bressol Municipal Nova Espurna hi ha hagut 11 sol·licituds de lactants d'una oferta de 16 places. D'1 a 2 anys s'han fet 34 preinscripcions quan l'oferta era de 31 places. I de 2 a 3 anys hi ha hagut 21 sol·licituds de preinscripció i s'oferien 19 llocs escolars. Així doncs, hi haurà dues aules de lactants i només queden fora 3 alumnes amb 0 punts d'1 a 2 anys (que tindrien la possibilitat d'anar a Palaudàries) i dos alumnes de 2 a 3 anys (1 amb 0 punts i l'altre fora de termini).

Visites escolars a l'Ajuntament

El curs de 3r de Primària del CEIP Sant Baldiri va visitar l'Ajuntament el passat 2 de juny acompanyat d'un guia, en Toni Cuesta. Els alumnes van rebre informació sobre la història, l'organigrama i les tasques de l'Ajuntament de

part del guia i de la regidoria d'Educació. Durant la visita a l'edifici consistorial els nens i nenes van poder entrar al despatx d'Alcaldia, on els va rebre l'Alcalde, Ignasi Simón, que va respondre tots els seus dubtes i preguntes.



3R DE PRIMÀRIA DEL CEIP SANT BALDIRI

Encomana el català, el web amb tots els recursos per conèixer la llengua

A través del web municipal www.llicamunt.cat es pot enllaçar amb el web de la campanya "Encomana el català", www.gencat.cat/encomanaelcatala.

La Secretaria de Política Lingüística de la Generalitat de Catalunya va posar en marxa a mitjan febrer la campanya "Encomana el català" de foment de l'ús social i públic del català, que s'allargarà durant tota la legislatura. L'objectiu principal d'aquesta campanya és sensibilitzar la població que sap parlar català perquè mantingui la llengua en aquells contextos en què la sol canviar, per exemple amb persones que l'entenen però no la parlen o en contextos multilingües.

Per Sant Jordi es va presentar el web de la campanya "Encomana el català". S'hi accedeix a través del web de la llengua catalana o a través de l'adreça <http://www.gencat.cat/encomanaelcatala>.

El web simula el carrer d'una ciutat, a l'estil de l'espot de la campanya. Hi apareixen diferents personatges (alguns extrets de l'espot) i espais que són interactius i a

través dels quals s'accedeix a diversos continguts.

A la part superior de la pantalla, unes pestanyes donen accés a tot el material promocional de la campanya i a les activitats relacionades amb les xarxes 2.0 que s'estan duent a terme amb motiu de la campanya.

A la franja inferior, una barra permet l'accés a "Eines per facilitar l'ús de la llengua". Així, queden agrupats en una línia i de manera molt visual tots els recursos que la Generalitat posa al servei de la ciutadania per facilitar el coneixement i l'ús de la llengua catalana: VxL, Parla.cat, Optimot, Plats a la carta, Elteumobil.cat, cpnl.cat, etc. També s'hi pot trobar el joc "Encomana el català", una activitat lúdica sobre la situació del català entre les llengües del món i sobre els usos lingüístics, i una proposta didàctica basada en els materials gràfics de la campanya.

MATRICULACIÓ PER AL CURS ESCOLAR 2009/10 A L'INSTITUT

El període de matriculació per al curs escolar 2009-2010 d'Educació Postobligatòria (Batxillerat) a l'IES Lliçà és: del dimecres 1 al dimarts 7 de juliol.

Educació Postobligatòria (Batxillerat):

- IES Lliçà

Matriculació: de l'1 al 7 de juliol



Grups Municipals

Espai per a articles d'opinió dels partits polítics amb representació al Ple que ho desitgin. Aquests articles d'opinió s'han de lliurar, **durant els primers cinc dies laborables del mes anterior a la publicació, en horari de l'Ajuntament**, a través del correu electrònic butlleti@llicamunt.cat, personalment, per fax (93 841 41 75) o per correu

ordinari (c. d'Anselm Clavé, 73 - 08186 Lliçà d'Amunt) a la regidoria de Comunicació de l'Ajuntament. Els articles d'opinió poden versar sobre qualsevol tema i han de tenir una extensió màxima d'uns 2.000 caràcters, espais inclosos, amb tipografia Arial i cos 12. És imprescindible que els autors indiquin el seu nom, adreça, telèfon i una

còpia del DNI o passaport. El butlletí es reserva el dret de publicar aquestes col·laboracions, així com resumir-les o extreure-les quan ho consideri oportú. No es publicaran les cartes que atemptin contra persones o institucions. El butlletí no comparteix necessàriament el contingut de les opinions signades.



No va poder ser.

Crec que tota la força que varem viure aquell dia en el que tot un poble va estar bolcat i implicat amb l'equip júnior de bàsquet demostra que tenim una joventut d'allò més sana i capaç de mobilitzar a tota la gent del poble tinguin o no relació directa amb aquest esport i fent de catalitzadors del sentiment de tot un poble.

Personalment, mai havia vibrat tant amb un partit de bàsquet com en el que varem viure el passat dia 24 de maig al Pavelló d'Esports.

Com a esportista i veient el reflex a les seves cares abans i després del partit vaig saber perfectament el que els hi passava pel cap, aquella sensació d'impotència i tristor que sent un esportista quan no aconsegueix els seus objectius.

Crec que de totes les experiències a la vida se'n aprèn i aquesta no s'oblidarà mai. És el record d'una temporada excel·lent a la que tot i faltar la cirereta del pastís, s'ha de recordar amb orgull i gran satisfacció.

L'esport Lliçanenc està cada vegada més a dalt en quantitat i el qualitat i això fa que mica en mica tinguem una realitat social més educada i més encaminada a la pràctica esportiva.

Som un poble saludable i esportista i així ho demostren la gran varietat d'entitats esportives i de esportistes que tenim.

Ànims i no afluixeu! L'esport ens dona grans satisfaccions. Intenem que la gran satisfacció de veure a un poble unit per un mateix objectiu ens doni forces per tirar endavant qualsevol cosa.

Ànims i no afluixeu! Estem i estarem amb l'esport lliçanenc, sempre!

Juan Miguel Valderrama Garcia
Regidor d'Esports
Ajuntament Lliçà d'Amunt
Secretari d'esports de l'executiva
del PSC de Lliçà d'Amunt



I ja van dos anys i com si fos ahir d'aquell dissabte de rebombori. A vegades els microclimes fan coses que els que no són observadors de la complexitat de la vida i de les relacions biològiques no poden entendre. Tal vegada això deuria passar i... com que les coses, tossudament, són com són, al final no ens queda més remei que haver-les d'acceptar. Bé, potser ens queda plegar veles i acceptar, humilment, la nostra ignorància, sobre el tema de la vida. Encara que això que sembla tant fàcil no sempre és a l'abast de tothom.

No cal que repetim el que amb els nostres companys de govern hem estat fent aquests dos anys. Si que podem dir que les nostres decisions un cop es prenen es comparteixen i s'assumeixen. Així entenem el pacte i el compromís. No és un discurs ideològic el que el fa possible sinó una estratègia per al futur de Lliçà d'Amunt i una manera de fer respectuosa i de servei.

Ningú diu que sigui una bassa d'oli. Però la roba la rentem a casa i un cop neta i planxada la lluïm tots plegats: és el que hem fet i podem fer. A vegades no és fàcil, però l'eficàcia imposa la renúncia i la confiança de la gent necessita la unitat de l'acció.

Ja sabem que no ho fem tot bé. Som conscients que això és així i que tenim mancances. Que els carrers podrien estar millor, que el servei de recollida d'escombraries es fa per tot arreu menys pels contenidors de davant de casa, que tal aquí i tal allà... I ho sabem perquè ens ho diu i ens agrada la confiança que això genera. No fugim de la crítica o de la informació dels problemes per resoldre. I som per això. L'Ajuntament és la casa de tothom i volem crear els serveis per a que tothom així s'hi trobi.

Rebre, escoltar, parlar, manifestar, crear complicitats, estimular la responsabilitat, assumir el tracte directe com a fet normal i no extraordinari són maneres de fer les coses que fomenten la proximitat, són la porta oberta al coneixement de la nostra realitat, del nostre fet quotidià, d'allò que no forma part dels grans objectius de titulars de premsa. Encara que sembli el contrari no hi ha solucions fàcils per aquest objectiu.

Però no ho dubteu, hi som per resoldre el detall del dia a dia. El nostre compromís ha estat acceptar aquest repte.



Damos las gracias a todos los vecin@s de Lliçà d'Amunt por la confianza y la fidelidad depositada en el Partido Popular y les felicitamos por el resultado obtenido en las urnas el pasado 7 de junio con motivo de las elecciones al Parlamento Europeo, haciéndoles partícipes del triunfo obtenido por nuestro partido a nivel nacional. El Partido Popular ha conseguido en Lliçà d'Amunt un gran resultado, siendo la segunda fuerza más votada de nuestro Municipio.

Pese a que se suele señalar que no deben ser extrapolables los resultados de los diferentes comicios, ya sean elecciones Europeas, Generales, Autonómicas o Municipales siempre podemos llegar a pensar que constantemente hay una relación entre los resultados de dichas elecciones; en el Parlamento Español gobierna o bien el PSOE o bien Partido Popular, en la mayoría de las Comunidades Autónomas se produce el mismo resultado, en gran parte de los municipios españoles PSOE o PP, y en Europa sus homónimos europeos.

En el año 1994 el Partido Popular gana las elecciones Europeas; dos años después, en 1996, gana las Generales, la historia se repite y en 1999 el Partido Popular gana las elecciones Europeas y un año más tarde en el 2000 gana las Generales con mayoría absoluta, en el 2004 el Partido Popular pierde las elecciones Generales y ese mismo año pierde las Europeas; en el 2008 el Partido Popular pierde las elecciones Generales y un año más tarde, en el 2009, el Partido Popular gana las elecciones Europeas. ¿Quién ganará las próximas elecciones? Hagan ustedes mismos su predicción.

¿Qué resultado se hubiera producido, si en lugar de elegir eurodiputados se escogieran regidores? Si extrapolamos los resultados electorales de estas elecciones europeas a unos comicios municipales el resultado hubiera sido el siguiente: el PSC obtendría 8 concejales, el Partido Popular incrementaría su número de ediles de 2 a 4 y a sólo 96 votos de obtener un quinto edil; CIU obtendría 3 concejales y ERC conseguiría un regidor, al igual que ICV-EUiA.



Al nostre poble hi manca habitatge protegit. Conscients d'això, el nostre govern d'ERC-ICV va promoure polítiques ambicioses en aquest camp. Ambicioses quant a dimensió, però també estratègiques quant a ubicació. És el cas dels habitatges de Ca l'Artigues. Es cercava un reequilibri territorial, buscant l'efecte catalitzador d'aquests habitatges a les centralitats. Paral·lelament vàrem iniciar la redacció del Pla Local d'Habitatge, que havia de quantificar les necessitats d'habitatge protegit d'una manera objectiva i servir de guia per futures polítiques d'habitatge del municipi.

El resultat d'aquest treball que vàrem encarregar nosaltres, el Pla Local d'Habitatge, l'hem conegut aquests dies. Hi constatem la poca sintonia entre els plantejaments de principi i els de l'actual equip de govern. A les seves mans, aquest Pla vol servir per justificar decisions ja preses.

Vol ser l'argument social d'un POUM que es fa amb criteris dubtosos en els seus objectius, ja que ells, per cada habitatge protegit creat, obtindran tres habitatges lliures que faran ric a algun propietari.

També parteixen d'una idea obsoleta, ja sostinguda per l'anterior govern de CiU i PSC, que el centre ha de créixer molt per compensar la dispersió de les urbanitzacions. Aquesta idea falla per la base, ja que un increment de població en una zona no compensa la dispersió en una altra.

Vist a la menuda és pitjor. Es proposa triplicar els habitatges que es poden fer al Centre, a can Grau, al nucli històric, tot això sense incrementar les zones d'equipaments, sinó al contrari: el Pla preveu ocupar espais d'equipaments, com l'edifici municipal de Folch i Torres i els Galliners, amb habitatges de lloguer. No es disposarà d'espai per donar equipaments a aquest increment de població. I ja hi tornarem a ser...

Finalment, la Llei obliga que la redacció del Pla d'Habitatge es faci amb participació. Doncs bé, ells l'han presentat fet i acabat al Consell de Poble, i després el posen a informació –que no debat o participació– durant 30 dies. La voluntat d'ocultar els seus motius els ha portat a fer tot aquest procés sense cap participació. Tan perillós és consensuar-lo? Què hi esperen guanyar ocultant-lo?



Ya hace más de 2 años que se celebraron las Elecciones Municipales, para ser más exactos, el 27 de mayo de 2007. Estamos sufriendo en Lliçà d'Amunt lo que popularmente se llama un Gobierno Municipal anti-natura, más aún, un gobierno anti-natura-doble-tricolor, es decir, están gobernando conjuntamente PSC-CiU-PP, tres partidos políticos de pensamientos y contenidos programáticos diferentes, tanto, que a otros niveles, más que adversarios políticos, son enemigos irreconciliables. Pues bien aquí en Lliçà d'Amunt, parece que estas cosas no importan, o algunos intereses hace que no importe, pero pensando con serenidad, sin irritación o sin acritud, tal y como decía un dirigente político socialista, es realmente difícil imaginar ¿cómo se puede gobernar de esa manera y con esos socios?

Cuando los Ciudadanos/as votan por las opciones de izquierdas, centro o derecha, lo hacen pensando en ser gobernados por esa opción y no por la difícil mezcla de algunas de ellas.

Se puede tener mucha ilusión y ganas, pero se ha de tener un trágala grande, un estómago muy fuerte y pocos ideales políticos.

ICV-EUiA desde la oposición y sin ningún tipo de rabia contenida, consideramos que si importa y se está demostrando, llevamos 2 años con este Gobierno y tenemos un Pueblo con unos Barrios totalmente abandonados, calles intransitables, accesos a Barrios con hundimientos y asfalto en mal estado, alumbrado público muy deficiente, agua con muy poca presión, falta de contenedores de vidrio en algunos lugares, contenedores que no se limpian eficazmente, en resumen, no se hace un mantenimiento decente de los desperfectos en los servicios, las instalaciones y la vía pública.

Aun no se quiere reconocer que descentralizar los servicios, como decíamos ICV-EUiA en nuestro programa electoral de las municipales del 2003, y crear las Centralidades en la legislatura 2003-2007 fue muy positivo, los Centros Cívicos con sus actividades, colegios, guardería y comercios funcionan, y si además se descentralizan servicios municipales (Oficinas municipales como la OAC, Casal d'Avis, e Infraestructuras como CAP, CEIPS, etc.) es una forma de optimizar los recursos municipales, que en los tiempos que estamos, se ha de hacer con más razón si cabe, y es la forma más eficaz y eficiente de acercar, atender y resolver las peticiones y problemas de los Vecinos y Vecinas.

Lliçà d'Amunt se merece más!

Aquí pot inserir la seva publicitat

Ple Ordinari del 28 de maig de 2009

1. Aprovació de les actes anteriors.
Es van aprovar les actes del Ple ordinari del 26 de març i del Ple extraordinari de l'11 de maig. L'acte del Ple ordinari del 26 de març es va aprovar amb una esmena proposada per ERC.

UNANIMITAT

2. Actualització dels Plans d'Actuació Municipal d'Emergències.

Lliçà d'Amunt disposa de tres Plans d'Actuació Municipal d'Emergències: el d'incendis forestals, el d'inundacions i el d'accidents en el transport de mercaderies perilloses, els quals s'han d'actualitzar anualment amb el nom dels càrrecs, les seves responsabilitats i les funcions que tenen assignades. Per això, el Ple va aprovar la modificació dels tres Plans d'Actuació Municipal d'Emergències, concretament en el nom del càrrec de coordinador. El nou coordinador serà Daniel Soriano, Sergent de la Policia local. El seu suplent és el Tècnic de Medi Ambient i Salut, Xavier Junqueras.

UNANIMITAT

3. Aprovació inicial del Pla Local d'Habitatge de Lliçà d'Amunt.

L'Ajuntament va sol·licitar a la Direcció de Serveis d'Habitatge, Urbanisme i Activitats de la Diputació de Barcelona la redacció del Pla Local d'Habitatge, que ha anat a càrrec de l'equip encapçalat per l'arquitecte Pere Mogas. El Ple va aprovar-lo inicialment.

El regidor d'Urbanisme, Pere Grau, va explicar que el procés de redacció del Pla Local d'Habitatge s'havia allargat perquè s'havia hagut d'adaptar a la nova Llei del Dret a l'Habitatge. Aquesta llei diu que, d'aquí a 20 anys, el 15% dels habitatges principals ha de ser de protecció oficial. El Pla Local d'Habitatge inclou els antecedents, la situació actual, la tipologia del municipi, la normativa, l'oferta i la demanda i, segons això, les necessitats d'habitatge. Pere Grau va dir que l'actual oferta d'habitatge (de vivendes d'entre 150 i 200 metres quadrats i preu elevat) deixa sense possibilitats d'assolir-lo a un sector social de la població, cosa que es tradueix en una demanda de 380 unitats d'habitatge protegit. Concretament, el Pla planteja una necessitat de 381 habitatges protegits més 10 d'assistits fins al 2013. El regidor d'Urbanisme va exposar que hi ha un potencial de 180 habitatges i, per tant, un dèficit de 201. Pere Grau també va dir que es tracta d'un Pla viu, que s'ha d'anar revisant.

El regidor d'ERC, Joaquim Ferriol, va comentar que el Pla Local d'Habitatge, segons la llei, ha d'anar acompanyat d'un Pla de Participació Social i va dir que considerava que la participació, en el Consell de Poble i durant l'exposició pública, era escassa. A Ferriol tampoc li sembla adequat l'òrgan de supervisió política del Pla, format per 8 representants de l'equip de govern i 2 de l'oposició, perquè considera es-



cassa la representació de l'oposició. ERC també va diferir del fet que es treballés aquest Pla paral·lelament amb el POUM. El portaveu d'ERC va acabar dient que es tractava d'un tema complex i que ja presentarien al·legacions. En relació a les al·legacions que faran, però, va anomenar-ne alguna, com el desacord en el fet de posar habitatges en actual sòl d'equipaments.

El regidor d'ICV-EUiA, Francisco León, va dir que el Consell de Poble havia estat més una presentació que una jornada de participació i va demanar algun aclariment de dades.

Pere Grau va contestar que la participació és la que està establerta, però va reiterar que aquest és un document viu, que s'ha d'anar revisant. També va dir que el POUM recollirà les conclusions del Pla Local d'Habitatge.

PSC - A FAVOR
CIU - A FAVOR
PP - A FAVOR
ERC - EN CONTRA
ICV-EUiA - EN CONTRA

4. Aprovació definitiva del Projecte bàsic i executiu de la Piscina Coberta.

En el Ple ordinari del 29 de gener es va aprovar inicialment el Projecte bàsic i executiu de la Piscina coberta municipal de Lliçà d'Amunt. Durant el període d'exposició pública, ERC va presentar un escrit d'al·legacions. El Ple va estimar l'al·legació d'ERC que fa referència al pressupost del control de qualitat i a l'aspecte contradictori de l'informe de Secretaria, va desestimar la resta d'al·legacions i va aprovar definitivament el projecte, amb la incorporació de les esmenes assenyalades als informes, per un pressupost de 6.760.546,06 euros.

El regidor d'ERC, Joaquim Ferriol, va explicar el procés que havia seguit el Projecte bàsic i executiu de la Piscina coberta municipal, on hi havia hagut diferents pressupostos. La xifra que ara es dona, va dir Ferriol, és més cara que la darrera versió del projecte en l'emplaçament que proposava l'anterior equip de govern. Ferriol va justificar aquesta afirmació dient que el projecte de la piscina no podia des-

lligar-se del projecte d'urbanització de la zona.

L'Alcalde, Ignasi Simón, va contestar que el ball de xifres ja s'havia arranjat i que fer el projecte de la piscina separat del projecte d'urbanització de la zona era possible i, de fet, tenia sentit fer-ho així perquè el projecte de la Piscina té finançament extern i se sol·licita només aquest cost, mentre que l'Ajuntament encara ha de buscar finançament pel projecte d'urbanització de la zona. De tota manera, Simón va dir que es treballava paral·lelament, si bé també va comentar que no era cap drama tenir la piscina sense tenir acabada la urbanització de la zona. En referència al cost, l'Alcalde va dir que no volia entrar en un debat de xifres, però va puntualitzar que l'emplaçament anterior era inviable per la inundabilitat i que aquest projecte inclou equipaments esportius.

PSC - A FAVOR
CIU - A FAVOR
PP - A FAVOR
ERC - EN CONTRA
ICV-EUiA - EN CONTRA

5. Aprovació del nomenclàtor dels parcs municipals.

L'Ajuntament va iniciar un procés participatiu, el passat novembre, per posar nom a diferents parcs municipals. Hi va haver dues parts: un primera on es van recollir propostes i una segona on es van votar les propostes presentades. El Ple va aprovar les propostes guanyadores per nomenar els parcs municipals: parc de Palaudalba (Parc de Mitjanit); parc del Quiosc (Parc del Quiosc); parc de Sant Joan (Parc de la Renvetlla); parc de Ca l'Estepar (Parc "Tot sobre rodes"); parc de Can Roure, carrer de Can Roure (Parc de la Fraternitat); parc de Can Roure, carretera de Palaudàries (Parc del Col·legi); parc de Can Rovira Nou (Parc de la Solidaritat); parc de Can Rovira Vell, carrer de Can Rovira (Parc de la Senyora Gran); parc de Can Rovira Vell, carrer d'Estany de Ratera (Parc de l'Esport); parc del Local Social de Can Farell (Parc dels Vents); parc de Mas Bo i Can Lledó (Parc de la Unió); parc de Ca l'Artigues, carrer del Martarranya (Parc de la República); parc de Ca l'Artigues, carrer de la Ribera d'Ebre (Parc

de la Pau); parc de Pinedes del Vallès (Parc de la Mandarina); parc del Local Social de Can Costa (Parc de l'Hospitalitat).

La regidora de Participació Ciutadana, Neus Rius, va explicar aquest procés participatiu i va comentar que hi havia hagut un parell d'empats, que s'havien resolt des de les regidories organitzadores, i que s'havien descartat dos noms guanyadors, un per coincidir amb el nom d'un carrer i l'altre perquè coincidia amb el nomenclàtor d'un altre barri.

PSC - A FAVOR
CIU - A FAVOR
PP - A FAVOR
ERC - ABSTENCIÓ
ICV-EUiA - A FAVOR

6. Imposició de sanció per una infracció greu prevista a l'ordenança reguladora de la tinença d'animals de companyia.

El Ple va acordar de sancionar el senyor Juan Moreno Arias amb una de 150 euros com a responsable d'una infracció greu consistent en la tinença d'un animal considerat perillós per la legislació vigent sense disposar de la corresponent llicència administrativa de tinença de gossos potencialment perillosos, com disposa l'Ordenança municipal reguladora de la tinença d'animals de companyia de Lliçà d'Amunt. També es va acordar de requerir a la mateixa persona que, en el termini màxim de 15 dies, sol·liciti la llicència administrativa de tinença de gossos potencialment perillosos.

El regidor d'ERC, Joaquim Ferriol, va comentar que, tot i la multa, això no solucionava el problema.

El regidor de Medi Ambient, Pere Grau, va explicar que el procediment és el que marca la llei.

UNANIMITAT

7. Afers Urgents. No hi havia afers urgents.

8. Mocions. No hi havia mocions.

9. Preguntes.
ERC va presentar 11 preguntes referents a: les preinscripcions escolars per al curs 2009/10 en els diferents centres escolars; l'augment de la demanda de places escolars previstes en els propers tres anys; les sol·licituds per a vivendes de protecció oficial; la contractació de treballadors en atur del municipi per a les obres del Fons Extraordinari d'Inversió Local; les obres de renovació de l'enllumenat de Can Farell; la Festa d'Homenatge a la Vellesa; les reunions per debatre sobre el POUM; el sou assignat a l'Alcalde; el tancament del pressupost 2008; la convocatòria de la Comissió Especial de Comptes; i l'auditoria dels comptes de l'Ajuntament i de l'EMO del 2008.

Resultat de les eleccions europees a Lliçà d'Amunt

Els socialistes mantenen el lideratge i totes les forces polítiques puguen de vots menys els republicans. El nostre poble tampoc s'ha escapat de la tendència a l'abstenció.

Els socialistes han mantingut el lideratge a Lliçà d'Amunt i han obtingut 1.371 vots, 34 més que l'any 2004 (1.337), tot i que en percentatge han baixat del 44% al 40%. Per la seva banda, el PP, la segona força, ha reduït les diferències que mantenia amb els socialistes en guanyar 89 vots respecte de fa quatre anys (de 672 a 761) i es manté en el 22%. CiU també ha retallat diferències amb les dues primeres forces, ja que ha guanyat 168 sufragis (de 418 a 586) i puja del 14% al 17%. Per contra, ERC és el partit que surt més malparat

en comparació amb el 2004, és la força que perd més vots, en perd 61 i passa de 333 vots a 272; baixa de l'11% al 8%. Finalment, ICV-EUiA es manté en el 6%; guanya 9 vots i passa dels 181 als 190. Els vots a altres forces polítiques han augmentat del 3 al 4%, de 77 vots han passat a 148, 71 més.

Lliçà d'Amunt tampoc s'ha escapat de la tendència a l'abstenció. La participació ha augmentat un 1% respecte a les eleccions europees de l'any 2004, però només ha estat del 33%.

TAULA DE RESULTATS

	Any 09	Any 04		Any 09	Any 04
Cens:	10.593	9.446	PSC	1.371 (40%)	1.337 (44%)
Votants:	3.450	3.042	PP	761 (22%)	672 (22%)
Participació:	33%	32%	CiU	586 (17%)	418 (14%)
Blancs:	86	13	ERC	272 (8%)	333 (11%)
Nuls:	36	11	ICV-EUiA	190 (6%)	181 (6%)
			Altres	148 (4%)	77 (3%)

Un lliçanenc, campió d'Espanya de taekwondo

El lliçanenc Jose Luis Estudillo va representar Catalunya en el Campionat d'Espanya de Taekwondo i en va quedar guanyador.

El lliçanenc Jose Luis Estudillo Vela es va proclamar campió d'Espanya de sincronitzat en el Campionat d'Espanya de tècnica de Taekwondo celebrat el passat 6 de juny a Torre La Vega (Cantàbria). Estudillo va guanyar la medalla d'or del Campionat de Catalunya de Taekwondo celebrat el passat 17 de maig i això el va portar a representar Catalunya en el Campionat d'Espanya de Taekwondo.

Estudillo va guanyar el premi al Millor Esportista Lliçanenc en l'edició de l'any passat de la Nit de l'Esport.

Les properes cites esportives d'aquest esportista lliçanenc seran el campionat d'Europa i el Mundial de Taekwondo.



Lliurament de diplomes: Curs d'alfabetització i informàtica bàsica del SOVT

La segona edició del Curs d'Alfabetització i Informàtica Bàsica del Servei d'Ocupació de la Vall del Tenes (SOVT) d'aquest curs escolar ha comptat amb una dotzena d'alumnes.

La finalització del curs va tenir lloc el passat 12 de juny, al matí, a la seu de Lliçà d'Amunt de l'Escola de Música La Vall del Tenes, on el gerent i el president de la Mancomunitat de la Vall del Tenes van fer el lliurament de diplomes a l'alumnat. També es van repartir diplomes als alumnes de la primera edició, la de l'octubre passat.

Aquesta edició ha comptat amb la participació de 12 dones en situació d'atur dels quatre municipis de la Mancomunitat, tot i que el curs s'ha impartit a Lliçà d'Amunt.

El curs ha tingut una durada de dos mesos. Se'n fan dos a l'any, un a l'octubre i l'altre al febrer. El proper començarà a l'octubre del 2009;

les inscripcions tindran lloc al setembre. El curs està subvencionat per la Mancomunitat (espai, professorat, etc.) i les alumnes només han de pagar el material escolar.

En el curs s'ha après alfabetització i informàtica a nivell bàsic (correu electrònic, tractament de textos...). Algunes de les alumnes que han acabat aquest curs, després en seguiran d'altres més especialitzats dins de la formació ocupacional. Hi ha dues alumnes que s'han incorporat al món laboral i d'altres que seguiran estudiant apuntant-se al SEFED (Simulació d'Empreses amb Finalitats Educatives).

Segons els organitzadors, el nivell de satisfacció de l'alumnat que ha seguit el curs ha estat molt alt.



LLIURAMENT DE DIPLOMES



Naixements a Lliçà d'Amunt

Els pares i mares que vulguin fer saber el naixement del seu fill/a a través del butlletí, poden lliurar una fotografia del nadó, amb el nom i la data de naixement, durant la primera setmana del mes anterior a la publicació, a través del correu electrònic butlleti@llicamunt.cat, personalment, per fax (93 841 41 75) o per correu ordinari (c. d'Anselm Clavé, 73 – 08186 Lliçà d'Amunt) a la regidoria de Comunicació de l'Ajuntament.



Álvaro García Rodríguez
25 de maig de 2009

Segadors dn'Aps, novens de la First Lego League i reconegut per EnyinyCat

El passat mes de Maig l'equip dels Segadors dn'Aps de Lliçà d'Amunt va participar a la final mundial de la First Lego League, celebrada a Copenhagen, on van assolir la novena posició d'un total d'uns 60 equips d'arreu del món. Aquesta competició està adreçada a joves d'entre 10 i 16 anys i fomenta l'interès de la ciència i la tecnologia entre els nens i nenes.

Després de tornar de Copenhague, l'equip llicanenc Segador dn'Aps va ser convidat des de EnyinyCat a un acte de reconeixement per la trajectòria de l'any 2008.

L'Auditori de l'edifici Vèrtex de la Universitat Politècnica de Catalunya va acollir, el passat dissabte 16 de maig, la primera Festa de l'Enginy. EnyinyCat, els organitzadors, ha volgut reconèixer l'esforç i talent de 87 joves catalans pre-universitaris que varen ser premiats durant l'any 2008 amb diversos premis de recerca científica i tecnològica.

L'acte es va plantejar com un impuls cap a l'objectiu d'incrementar l'encaix entre l'oferta i la demanda d'especialitats d'enginyeria, i com una distinció, per part del

govern català, de les futures promeses de la tecnologia a Catalunya.

D'altra banda, també es va voler ressaltar el paper de la societat civil en l'estímul de talent en els joves i també varen assistir a la Festa de l'Enginy tots els tutors que van ajudar a la realització dels treballs guardonats així com les entitats que van atorgar els premis als joves.

L'acte va comptar amb la presidència del Molt Hble. Sr Josep Montilla i les intervencions de l'Hble. Sr Josep Huguet, conseller d'Innovació, Universitats i Em-

presa de la Generalitat de Catalunya, el Sr. Antoni Giró, rector Magnífic de la Universitat Politècnica de Catalunya (UPC); el Sr. Lluís Jofre, director d'EnyinyCat i el Sr. Rafael Español, president de la Fundació Catalana per la Recerca i la Innovació (FCRI).

Per arrodonir l'acte, tots els guardonats van ser convidats a passar tots plegats una jornada al Circuit de Catalunya on van poder veure una de les múltiples cares de l'enginyeria de molt a prop.



Entitats

Espai per a articles d'entitats registrades en el Registre Municipal d'Entitats que ho desitgin. Aquests articles s'han de lliurar, durant la primera setmana del mes anterior a la publicació, a través del correu electrònic butlleti@llicamunt.cat, personalment, per fax (93 841 41 75) o per correu ordinari (c. d'Anselm Clavé, 73 - 08186 Lliçà d'Amunt) a la regidoria de Comunicació de l'Ajuntament. L'objectiu d'aquest espai és que aquestes entitats es donin a conèixer. Els articles han de tenir una extensió màxima de 10-11 línies (uns 800 caràcters) amb tipografia Arial i cos 12. És imprescindible que els autors indiquin el seu nom, adreça, telèfon i una còpia del DNI o passaport. El butlletí es reserva el dret de publicar aquestes col·laboracions, així com resumir-les o extractar-les quan ho consideri oportú. No es publicaran les cartes que atemptin contra persones o institucions. El butlletí no comparteix necessàriament el contingut de les opinions signades.

Exposició sobre el teatre a Lliçà d'Amunt

Una vegada més el Grup l'ABANS de Lliçà, vol donar a conèixer uns fets del nostre passat, que van ser molt importants tant en el vessant cultural com social.

Ens referim al TEATRE en el nostre poble. En els seus inicis, les primeres representacions de les quals es té record són gràcies a la iniciativa de la parròquia, com a cloenda dels actes de la 1a comunió i eren els mateixos nens i nenes, els protagonistes, i es feia en el pati de la rectoria amb Mn. Ramón Cunill. El seu successor, Mn. Fortià Camprodón, va anar una mica més enllà i va promoure un grup de persones (només homes, al començament) que van fer els primers

Pastorets, a l'Aliança.

A l'Escola, la Mestra Na Maria Rosa Oriol, amb les nenes, també afavoria les representacions, en català.

En aquells temps, estem parlant dels anys 1948, entre tots es feia tot.

Els decorats, còpies dels textos, tot s'aprenia de memòria, el que ara en diem efectes especials...

Hi ha records inoblidables d'aquells assaigs, sempre després del dur treball del dia.

L'endemà, molt d'hora, a treballar com si res.

Tot això va anar creixent i es van fer obres de Teatre, Pastorets d'altres au-

tors, es milloraven els efectes especials, ...els anys 70, ...els anys 80...es van filmar unes obres, es van introduir noves tècniques.

S'anava a d'altres pobles de la Comarca, venien de tot arreu, per veure quina novetat hi hauria.

Varen ser uns anys inoblidables.

Per conèixer la feina feta durant aquests anys el Grup l'ABANS prepara una Exposició:

EL TEATRE A LLICA D'AMUNT, per la Festa Major, on tindrem l'oportunitat de veure els:

CARTELLS de les obres de Teatre que es van fer durant aquells anys.

FOTOGRAFIES d'aquells actes.

PEL·LÍCULES que estem recuperant, i desitgem que poguéu veure.

ESCOLTAR als actors, els seus records i anècdotes

Necessitem la vostra **COL·LABORACIÓ** per fer una exposició ben completa:

Feu-nos arribar: Cartells, Fotos, Pelis, Vídeos, etc.

Del material que ens deixeu, en farem còpia i us tornarem els originals.

GRUP L'ABANS DE LLICA D'AMUNT per conèixer una mica més de la nostra Història

